

แผนพัฒนาท้องถิ่น (พ.ศ.๒๕๖๖ - ๒๕๗๐)



องค์การบริหารส่วนตำบลหนองชัยศรี
อำเภอหนองหงส์ จังหวัดบุรีรัมย์

จัดทำโดย : งานยุทธศาสตร์และงบประมาณ
โทร : ๐ ๔๔๖๖ ๖๙๗๕

คำนำ

ตามพระราชบัญญัติสภาพัฒนาการบริหารส่วนตำบล พ.ศ. ๒๕๓๗ มาตรา ๖๙/๑ และระเบียบกระทรวงมหาดไทย ว่าด้วยการจัดทำแผนพัฒนาขององค์กรปกครองส่วนท้องถิ่น พ.ศ.๒๕๔๘ และที่แก้ไขเพิ่มเติมถึง ฉบับที่ ๓ พ.ศ.๒๕๖๑ ได้กำหนดให้องค์การบริหารส่วนตำบลให้จัดทำหรือทบทวนให้แล้วเสร็จภายในเดือนตุลาคมก่อนปีงบประมาณ ถัดไป ประกอบกับหนังสือกระทรวงมหาดไทย ด่วนที่สุด ที่ มท.๐๘๑๐.๓/ว ๗๔๖๗ ลงวันที่ ๑๔ ธันวาคม ๒๕๖๓ เรื่อง แนวทางการจัดทำแผนพัฒนาขององค์กรปกครองส่วนท้องถิ่น (พ.ศ.๒๕๖๖ - ๒๕๗๐) ในการจัดทำแผนพัฒนาขององค์กรปกครองส่วนท้องถิ่น สามารถนำข้อมูลจากแผนพัฒนาท้องถิ่นฉบับปัจจุบัน มาทบทวนและปรับใช้ในการจัดทำหรือทบทวนแผนพัฒนาท้องถิ่น (พ.ศ.๒๕๖๖ - ๒๕๗๐) โดยพิจารณาให้สอดคล้องกับยุทธศาสตร์การพัฒนาขององค์กรปกครองส่วนท้องถิ่นในเขตจังหวัด ยุทธศาสตร์จังหวัด ยุทธศาสตร์กลุ่มจังหวัด และแผนพัฒนาจังหวัด แผนพัฒนา กลุ่มจังหวัด แผนพัฒนาภาค แผนพัฒนาเศรษฐกิจและสังคมแห่งชาติ ยุทธศาสตร์ชาติ ๒๐ ปี และเป้าหมายการพัฒนาที่ยั่งยืน (Sustainable Development Goals : SDGs) โดยในการจัดทำประชาคมท้องถิ่นให้ดำเนินการตามหลักการบริหารกิจการบ้านเมืองที่ดี

ในการนี้ องค์การบริหารส่วนตำบลหนองชัยศรี จึงได้จัดทำแผนพัฒนาท้องถิ่น (พ.ศ.๒๕๖๖ - ๒๕๗๐) นี้ขึ้น เพื่อให้มีความเหมาะสม สอดคล้องกับปัญหาและความต้องการของประชาชนและเพื่อให้สามารถแก้ไขปัญหาความจำเป็นเร่งด่วนทันต่อสถานการณ์ในปัจจุบัน อีกทั้งใช้เป็นกรอบแนวทางในการจัดทำงบประมาณรายจ่ายประจำปีงบประมาณรายจ่ายเพิ่มเติมและงบประมาณจากเงินสะสมในช่วงของแผนนั้น รวมทั้งวางแนวทางเพื่อให้มีการปฏิบัติให้บรรลุวัตถุประสงค์ตามโครงการที่กำหนดไว้ในแผนพัฒนาท้องถิ่นเพื่อประโยชน์สูงสุดแก่ประชาชน หมู่บ้านชุมชน และองค์กรเป็นสำคัญ

องค์การบริหารส่วนตำบลหนองชัยศรี

ส่วนที่ ๑ สภาพทั่วไปและข้อมูลพื้นฐาน

๑. ด้านกายภาพ

๑.๑ ประวัติขององค์การบริหารส่วนตำบลหนองชัยศรี

องค์การบริหารส่วนตำบลหนองชัยศรี ได้รับการยกฐานะจากสภาตำบลจัดตั้งเป็นองค์การบริหารส่วนตำบลหนองชัยศรี เมื่อวันที่ ๒๓ กุมภาพันธ์ ๒๕๔๐ ตามประกาศกระทรวงมหาดไทย (๑๓๖๔) ที่ประกาศในราชกิจจานุเบกษา ฉบับประกาศทั่วไปเล่มที่ ๑๑๓ ตอนที่ ๕๒ง ลงวันที่ ๒๕ ธันวาคม ๒๕๓๙ ขนาดพื้นที่ ๔๐ ตารางกิโลเมตร คลุมพื้นที่ทั้งตำบลหนองชัยศรี

นับแต่ได้รับการจัดตั้งเป็นองค์การบริหารส่วนตำบล ได้ปฏิบัติตามภารกิจตามอำนาจหน้าที่เป็นอย่างดีมาตลอด ได้ขอใช้ที่ดินสาธารณประโยชน์ก่อสร้างที่ทำการองค์การบริหารส่วนตำบล ณ เลขที่ ๖๐ หมู่ที่ ๑๔ ตำบลหนองชัยศรี และเปิดให้บริการประชาชน ตั้งแต่ปี พ.ศ. ๒๕๔๒ เป็นต้นมา

๑.๒ สภาพทั่วไปและลักษณะที่ตั้ง

ที่ทำการองค์การบริหารส่วนตำบลหนองชัยศรี ตั้งอยู่เลขที่ ๖๐ หมู่ที่ ๑๔ ตำบลหนองชัยศรี อำเภอหนองหงส์ จังหวัดบุรีรัมย์ ซึ่งเขตองค์การบริหารส่วนตำบลหนองชัยศรี มีอาณาเขตติดต่อ ดังนี้

ทิศเหนือ	ติดเขตตำบลห้วยหิน	อำเภอหนองหงส์	จังหวัดบุรีรัมย์
ทิศใต้	ติดเขตตำบลเมืองไผ่	อำเภอหนองกี่	จังหวัดบุรีรัมย์
ทิศตะวันออก	ติดเขตตำบลสระแก้ว	อำเภอหนองหงส์	จังหวัดบุรีรัมย์
ทิศตะวันตก	ติดเขตตำบลโคกสูง	อำเภอหนองกี่	จังหวัดบุรีรัมย์

แผนที่แสดงอาณาเขตการปกครองของ

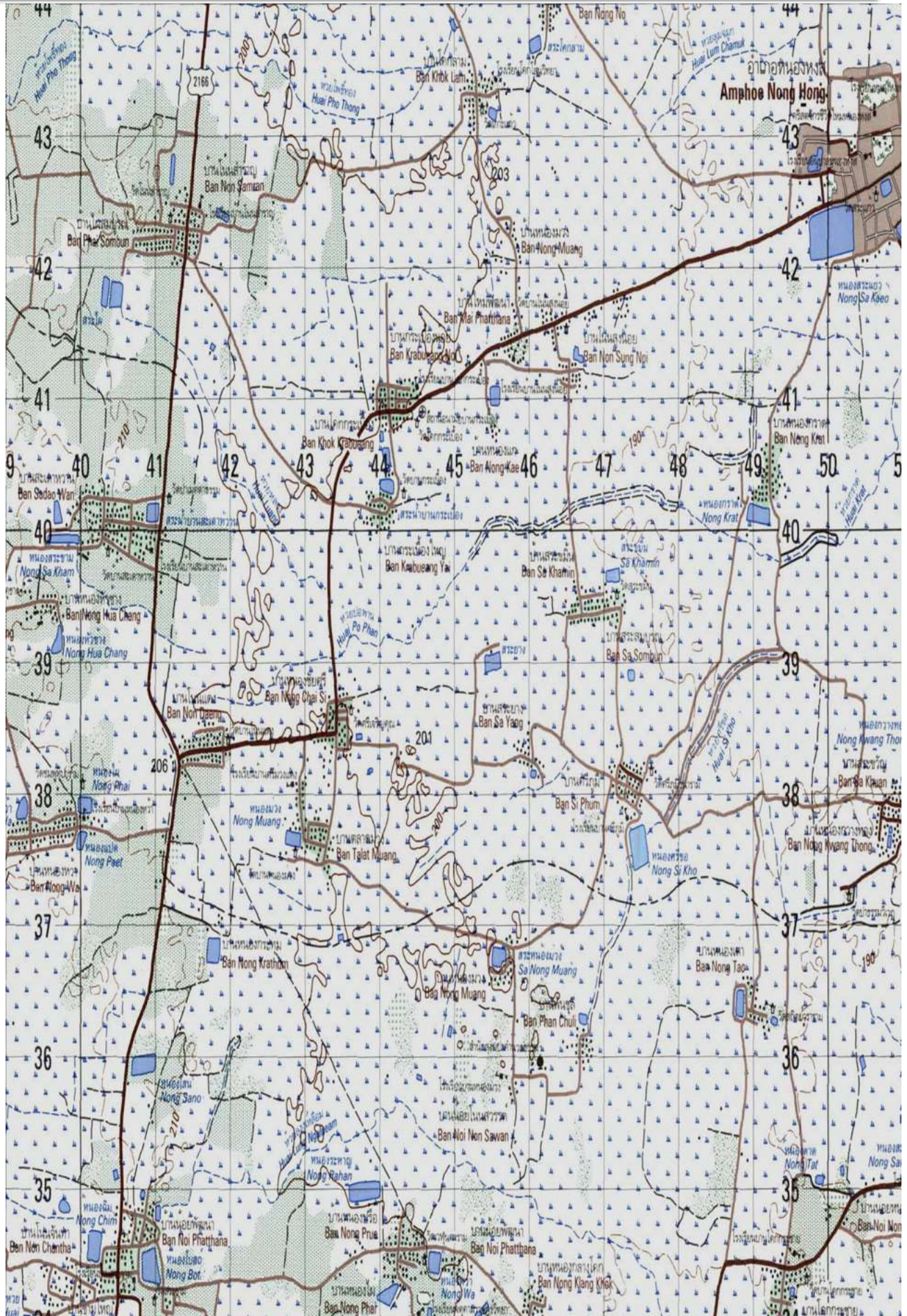

๒. ด้านการเมืองการปกครอง

๒.๑ เขตการปกครอง

หมู่ที่	บ้าน	ชื่อผู้ใหญ่บ้าน	จำนวนประชากร (คน)			จำนวนครัวเรือน
			ชาย	หญิง	รวม	
๑	หนองชัยศรี	นายประภาส พันธุ์มี	๒๒๑	๒๑๕	๔๓๖	๑๕๒
๒	บ้านโนนสูงน้อย	นางประจวบ เทินสะเกษ	๒๙๙	๓๐๙	๖๐๘	๑๕๗
๓	บ้านศรีภูมิ	นายสุวรรณา ต้นสกุล	๑๗๕	๑๗๗	๓๕๒	๘๗
๔	บ้านกระเบื้อง	นายโกเมน ชำกุล	๑๗๖	๑๙๔	๓๗๐	๑๑๖
๕	บ้านโนนแดง	นายประกร หงษ์ไธสง	๓๓๒	๓๑๓	๖๔๕	๑๕๗
๖	บ้านโคกกระเบื้อง	นายสมบัติ โพธิ์อินทร์	๒๒๗	๒๒๗	๔๕๔	๑๑๒
๗	บ้านสระขมิ้น	นายสมจิต ปัดสาตี	๒๓๖๑	๒๙๒	๕๕๓	๑๒๘
๘	บ้านหนองม่วง	นายกวี จ้อยศักดิ์	๒๘๕	๓๒๒	๖๐๗	๑๕๕
๙	บ้านม่วงสามัคคี	นายสังเวียน กรมจรรยา	๒๖๖	๒๔๒	๕๐๘	๑๓๗
๑๐	บ้านพะไล	นายสมเพชร พันธุ์มี	๑๖๑	๑๖๐	๓๒๑	๑๐๑
๑๑	บ้านศรีสระยาง	นายมवल สิมาจารย์	๒๓๒	๒๑๙	๔๕๑	๑๑๓
๑๒	บ้านสระสมบูรณ์	นายอุทัย สิงห์รัมย์	๑๔๓	๑๒๔	๒๖๗	๗๐
๑๓	บ้านหนองแก	นายประยงค์ หงษ์ไธสง	๙๖	๗๖	๑๗๒	๔๕
๑๔	บ้านใหม่พัฒนา	นายประสงค์ ดงกันจำ	๑๘๐	๑๔๙	๓๒๙	๙๖
๑๕	บ้านกระเบื้องน้อย	นายสิงห์ แสนศรีศรี	๑๒๕	๑๔๘	๒๗๓	๗๙
รวม			๓,๑๗๙	๓,๑๖๗	๖,๓๔๖	๑,๗๐๕

อ้างอิง : สถิติข้อมูลประชากร กรมการปกครอง กระทรวงมหาดไทย ข้อมูลอ้างอิง ณ วันที่ ๓๐ กันยายน ๒๕๖๔

๒.๒ ด้านการเมือง

โครงสร้างและอัตรากำลังในการบริหารงานขององค์การบริหารส่วนตำบลหนองชัยศรี

ฝ่ายบริหารหรือคณะผู้บริหาร ประกอบด้วยนายกองค์การบริหารส่วนตำบล ๑ คน รองนายกองค์การบริหารส่วนตำบล ๒ คน และเลขาธิการนายกองค์การบริหารส่วนตำบล ๑ คน คณะผู้บริหารมีอำนาจหน้าที่ควบคุมรับผิดชอบในการบริหารงานขององค์การบริหารส่วนตำบล ตามกฎหมาย และกฎหมายที่เกี่ยวข้อง

โครงสร้างคณะผู้บริหาร

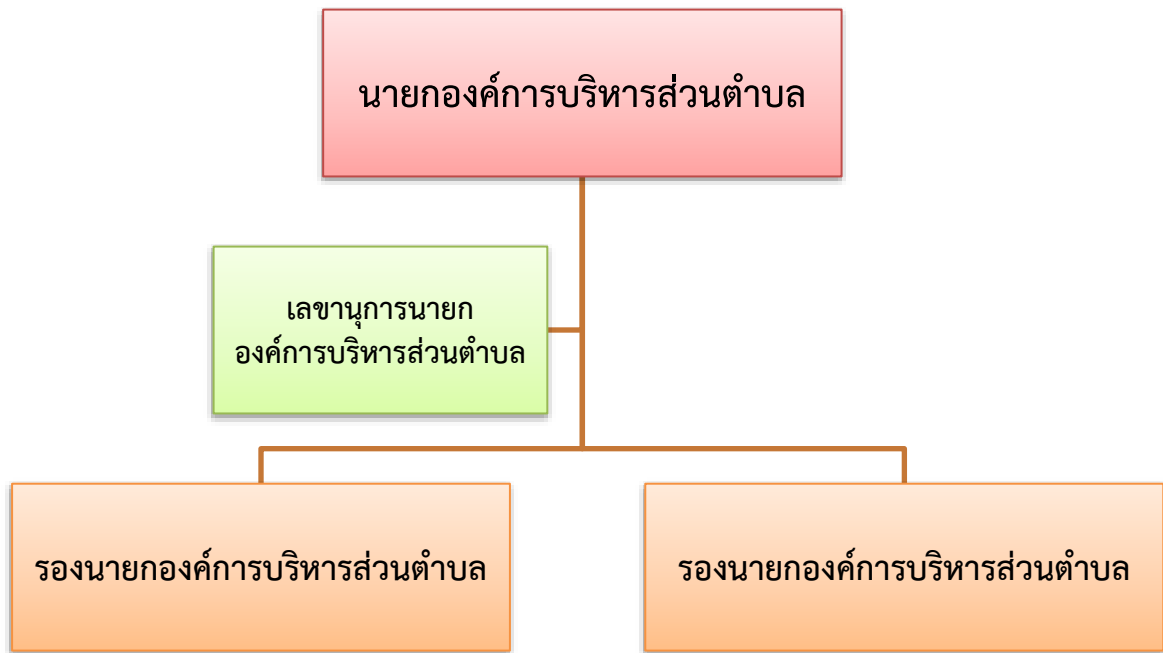

แผนภูมิโครงสร้างการแบ่งส่วนราชการองค์การบริหารส่วนตำบลหนองชัยศรี

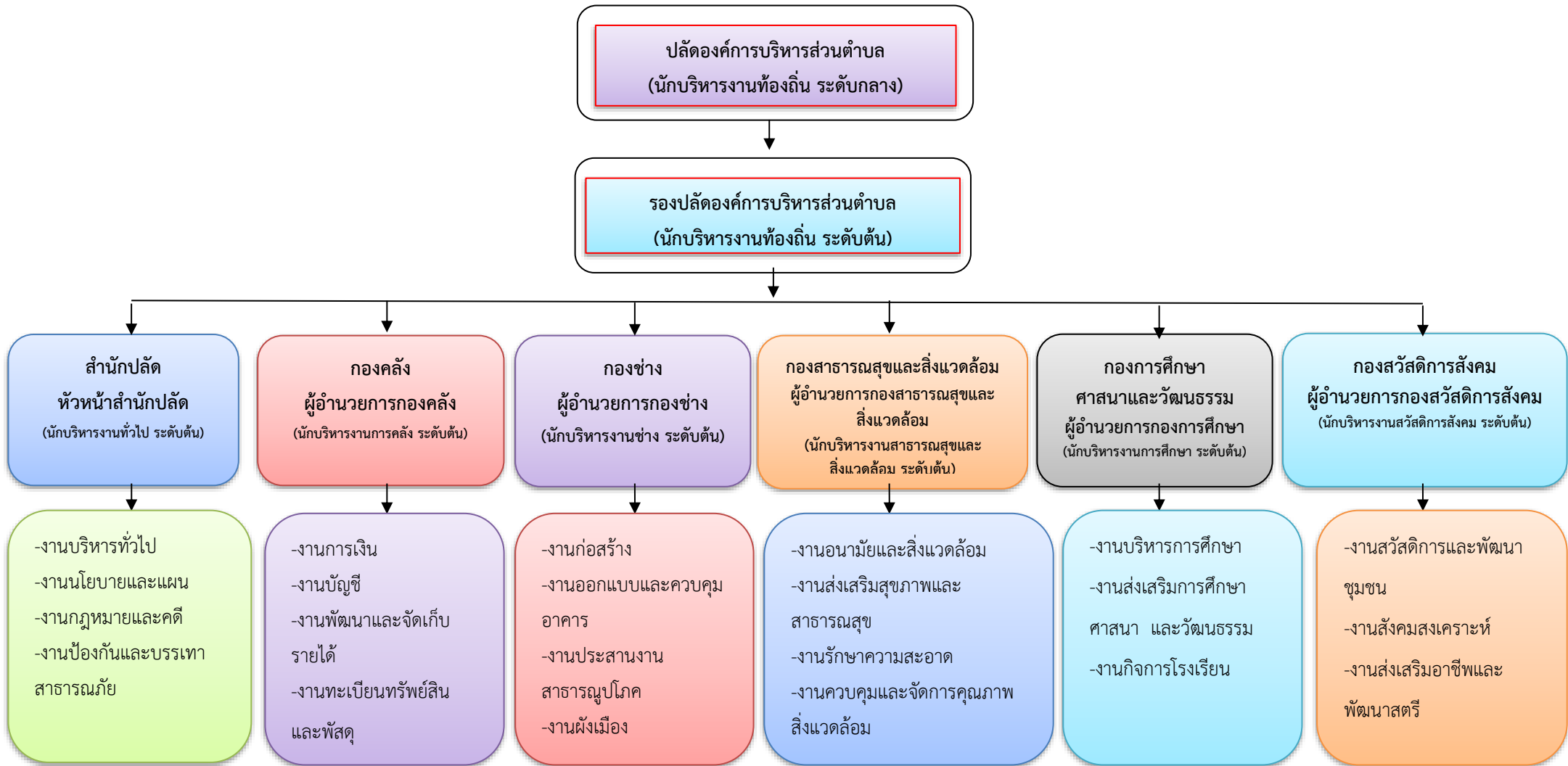

๓. ประชากร

๓.๑ ข้อมูลเกี่ยวกับจำนวนประชากรและครัวเรือน (ข้อมูลเปรียบเทียบย้อนหลัง ๓ - ๕ ปี)

ปี พ.ศ.	วัยเด็ก แรกเกิด - ๑๒ ปี		วัยเรียน ๑๓ - ๒๒ ปี		วัยทำงาน ๒๓ - ๖๐ ปี		ผู้สูงอายุ ๖๑ ปีขึ้นไป		จำนวน ครัวเรือน
	ชาย	หญิง	ชาย	หญิง	ชาย	หญิง	ชาย	หญิง	
๒๕๖๐	๕๔๐	๔๖๗	๔๘๗	๔๔๙	๑,๗๘๔	๑,๘๑๑	๓๗๓	๔๓๐	๑,๖๔๗
๒๕๖๑	๖๒๕	๔๗๒	๔๘๒	๔๔๑	๑,๗๘๑	๑,๘๕๕	๓๗๔	๔๔๐	๑,๖๕๑
๒๕๖๒	๕๑๕	๔๗๘	๔๖๐	๔๔๖	๑,๘๐๕	๑,๘๐๙	๓๙๖	๔๕๕	๑,๖๖๒
๒๕๖๓	๔๘๖	๔๕๘	๔๕๕	๔๒๑	๑,๗๙๑	๑,๘๐๕	๔๔๐	๙๓๑	๑,๖๙๒

๓.๒ ช่วงอายุและจำนวนประชากร ปี ๒๕๖๓

	หญิง	ชาย	หมายเหตุ
จำนวนประชากรเยาวชน	677 คน	719 คน	อายุต่ำกว่า 18 ปี
จำนวนประชากร	2,007 คน	2,013 คน	อายุ 18-60 ปี
จำนวนประชากรผู้สูงอายุ	491 คน	440 คน	อายุมากกว่า 60 ปี
รวม	3,175 คน	3,172 คน	ทั้งสิ้น 6,347 คน

๔. สภาพทางสังคม

๔.๑ การศึกษา

สถานศึกษาในเขตองค์การบริหารส่วนตำบลหนองชัยศรี มีโรงเรียนในสังกัดสำนักงานเขตพื้นที่การศึกษา เขต ๓ จำนวน ๔ โรงเรียน ดังนี้

- ๑) โรงเรียนบ้านศรีม่วงแดง
- ๒) โรงเรียนบ้านโนนสูงน้อย
- ๓) โรงเรียนบ้านบ้านศรีภูมิ
- ๔) โรงเรียนบ้านกระเบื้อง

ศูนย์พัฒนาเด็กเล็กและศูนย์อบรมเด็กก่อนเกณฑ์ สังกัดองค์การบริหารส่วนตำบลหนองชัยศรี จำนวน ๓ ศูนย์ ดังนี้

- ๑) ศูนย์พัฒนาเด็กเล็กบ้านหนองชัยศรี
- ๒) ศูนย์อบรมเด็กก่อนเกณฑ์วัดศรีภูมิวาราม
- ๓) ศูนย์อบรมเด็กก่อนเกณฑ์วัดบ้านโนนสูงน้อย

๔.๒ สาธารณสุข

จำนวน ๑ แห่ง โรงพยาบาลส่งเสริมสุขภาพตำบลบ้านกระเบื้องน้อย

๔.๓ ความปลอดภัยในชีวิตและทรัพย์สิน

ในเขตองค์การบริหารส่วนตำบลหนองชัยศรี ไม่มีสถานีตำรวจ มีเพียงสายตรวจตำบลและชุดตำรวจหมู่บ้าน ที่คอยให้บริการประชาชนในด้านความปลอดภัยในชีวิตและทรัพย์สินและยังมีชุด อพ.พร. งานป้องกันและบรรเทาสาธารณภัย ซึ่งอยู่ในความรับผิดชอบขององค์การบริหารส่วนตำบลหนองชัยศรี ให้บริการประชาชนเมื่อเกิดอัคคีภัยและภัยธรรมชาติ รวมไปถึงการตั้งจุดตรวจป้องกันเพื่อลดอุบัติเหตุช่วงเทศกาลสำคัญต่างๆ

๔.๔ ยาเสพติด

ปัญหายาเสพติดในเขตพื้นที่องค์การบริหารส่วนตำบลหนองชัยศรี ทั้ง ๑๕ หมู่บ้าน จากข้อมูลของสถานีตำรวจภูธรหนองหงส์ พบว่าในเขตองค์การบริหารส่วนตำบลหนองชัยศรี มีผู้ที่ยุ่งเกี่ยวยาเสพติดในกลุ่มของเยาวชนแต่เมื่อเทียบกับพื้นที่อื่นถือว่าน้อย และยังพบว่าในพื้นที่ตำบลหนองชัยศรีมีผู้ค้ายาเสพติดเป็นรายย่อยสำหรับผู้ค้ารายใหญ่จะเป็นบุคคลที่อยู่นอกเขตพื้นที่ตำบล เหตุผลก็เนื่องมาจากได้รับความร่วมมือกับทางผู้นำหมู่บ้าน ประชาชนในหมู่บ้าน ที่ช่วยกันแจ้งเบาะแสของผู้ยุ่งเกี่ยวกับยาเสพติดและผู้ค้ายาเสพติดทั้งในหมู่บ้านและนอกหมู่บ้านให้แก่ฝ่ายปกครอง ตำรวจ ได้ทราบและมีการร่วมมือของหน่วยงานต่างๆ ทำการแก้ไขปัญหายาเสพติดเนื่องจากองค์การบริหารส่วนตำบลหนองชัยศรี สามารถทำได้เฉพาะตามอำนาจหน้าที่เท่านั้น เช่น การอุดหนุนงบประมาณ การณรงค์ การประชาสัมพันธ์ การแจ้งเบาะแส การฝึกอบรมให้ความรู้ ถ้านอกเหนือจากอำนาจหน้าที่ก็เป็นเรื่องของฝ่ายปกครองอำเภอหรือตำรวจแล้วแต่กรณี ทั้งนี้ องค์การบริหารส่วนตำบลฯ ก็ได้ให้ความร่วมมือมาโดยตลอด

๔.๕ การสังคมสงเคราะห์

องค์การบริหารส่วนตำบลหนองชัยศรีได้ดำเนินการด้านสังคมสงเคราะห์ ดังนี้

- (๑) ดำเนินการจ่ายเบี้ยยังชีพให้กับผู้สูงอายุ คนพิการและผู้ป่วยเอดส์
๒. รับลงทะเบียนและประสานโครงการเงินอุดหนุนเพื่อการเลี้ยงดูเด็กแรกเกิด
๓. ประสานการทำบัตรประจำตัวคนพิการ
๔. ตั้งโครงการการจ้างนักเรียน/นักศึกษาทำงานช่วงปิดภาคเรียน
๕. ตั้งโครงการช่วยเหลือผู้ยากจน ยากไร้ รายได้น้อยและผู้ด้อยโอกาสไว้ที่พึง
๖. ตั้งโครงการปรับปรุงซ่อมแซมบ้านคนจน

๕ ระบบบริการพื้นฐาน

๕.๑ การคมนาคม การจราจร

การคมนาคมขนส่งในเขตองค์การบริหารส่วนตำบลหนองชัยศรี ใช้การคมนาคมทางบก โดยใช้รถยนต์ รถจักรยานยนต์ในการเดินทางและขนส่งผลผลิตทางการเกษตรและสินค้า โดยมีเส้นทางหลักดังนี้
ทางหลวงชนบท หมายเลข บร. ๔๐๕๐ สภาพเป็นถนนลาดยาง

การคมนาคมติดต่อภายในตำบลและตำบลข้างเคียงใช้ทางหลวงชนบทหมายเลข บร. ๔๐๕๐ ติดต่อกับอำเภอหนองกี่ อำเภอลำปลายมาศ

๕.๒ การไฟฟ้า

สำหรับการให้บริการประชาชนด้านการไฟฟ้าในเขตองค์การบริหารส่วนตำบลหนองชัยศรี เป็นหน้าที่และความรับผิดชอบของการไฟฟ้าส่วนภูมิภาคอำเภอลำปลายมาศ ส่วนองค์การบริหารส่วนตำบลรับผิดชอบในการบำรุงรักษาซ่อมแซมและจัดสรรงบประมาณเป็นค่าใช้จ่ายในการซื้ออุปกรณ์เฉพาะไฟฟ้าสาธารณะเพื่อให้ แสงสว่างตามถนน ซอย ในพื้นที่ตำบลเท่านั้น

๕.๓ การประปา

ระบบประปาในเขตองค์การบริหารส่วนตำบลหนองชัยศรี ดำเนินการโดยกลุ่มผู้ใช้น้ำในหมู่บ้าน, กรมบาดาล, กรมทรัพยากรธรณีวิทยา แหล่งน้ำดิบเป็นสระน้ำในหมู่บ้านและน้ำบาดาลใต้ดิน

๖. ระบบเศรษฐกิจ

๖.๑ การเกษตร

ลักษณะการประกอบอาชีพเกษตรกรรมในเขตองค์การบริหารส่วนตำบลหนองชัยศรี มีดังนี้ การเพาะปลูก ในเขตองค์การบริหารส่วนตำบลหนองชัยศรี มีการเพาะปลูกพืชที่สำคัญ คือ การเพาะปลูกข้าวหอมมะลิ ซึ่งมีการเพาะปลูกมากกว่าพืชชนิดอื่น พื้นที่ส่วนใหญ่จะเป็นที่ราบจึงเหมาะแก่การปลูกข้าว นอกจากการปลูกข้าวแล้วยังมีการปลูกอ้อย ผลไม้ และพืชผักด้วย การปศุสัตว์ ในเขตองค์การบริหารส่วนตำบลหนองชัยศรี มีการเลี้ยงสัตว์เพื่อการจำหน่าย เช่น สุกร ไก่ เป็ด โค

๖.๒ การประมง

ไม่มี

๖.๓ การปศุสัตว์

การปศุสัตว์ ในเขตองค์การบริหารส่วนตำบลหนองชัยศรี มีการเลี้ยงสัตว์เพื่อการบริโภคและจำหน่าย เช่น สุกร ไก่ เป็ด และโคเนื้อ

๖.๔ การบริการ

สถานประกอบการด้านพาณิชย์กรรม

ลำดับ	รายการ	จำนวน (แห่ง)
๑	โรงสี	๖
๒	ร้านค้า	๔๘
๓	ร้านซ่อม	๕
๔	ร้านเสริมสวย	-
๕	คลินิก	๒
๖	โรงขนมจีน	๒
๗	ฟาร์มหมู	๒
๘	ฟาร์มไก่	๗
๙	ร้านไม้ดอกไม้ประดับ	๑
๑๐	ร้านรับซื้อของเก่า	๑
๑๑	เขียงหมู	๑
๑๒	ตู้น้ำมันหยอดเหรียญ	๕
๑๓	เสาสัญญาณโทรศัพท์	๓
๑๔	ร้านขายอุปกรณ์ก่อสร้าง	๒

ข้อมูล ณ ธันวาคม ๒๕๖๓

๖.๕ การท่องเที่ยว

การท่องเที่ยว

ปัจจุบันในเขตตำบลหนองชัยศรี ไม่มีแหล่งท่องเที่ยวและมีสวนสาธารณะไว้ให้เป็นสถานที่พักผ่อนหย่อนใจและออกกำลังกายสำหรับประชาชนตั้งอยู่ที่องค์การบริหารส่วนตำบลหนองชัยศรี จำนวน ๑ แห่ง

๖.๖ อุตสาหกรรม

การประกอบอุตสาหกรรมในเขตองค์การบริหารส่วนตำบลหนองชัยศรีส่วนใหญ่แล้วเป็นอุตสาหกรรม ในครัวเรือน ได้แก่ การทอผ้าไหม, ทอเสื่อปศุณี จากต้นกกและการผลิตข้าวฮางอก กลุ่มส้มมาชีพ กลุ่มผลิตกล้วยฉาบอบเนย กลุ่มผลิตไข่เค็ม

๖.๗ เศรษฐกิจพอเพียงท้องถิ่น (ด้านการเกษตรและแหล่งน้ำ)

หมู่ที่	บ้าน	จำนวนประชากร (คน)			จำนวนครัวเรือน	จำนวนพื้นที่ (ไร่)	ข้อมูลด้านการเกษตร(ไร่)				ข้อมูลด้านแหล่งน้ำทางการเกษตร						ข้อมูลด้านแหล่งน้ำเพื่อการอุปโภค - บริโภค			
		ชาย	หญิง	รวม			ทำนา	อ้อย	มันสำปะหลัง	ปลูกพืชผัก	น้ำฝน		แหล่งน้ำที่มนุษย์สร้างขึ้น		แหล่งน้ำธรรมชาติ		บ่อบาดาล	บ่อน้ำตื้น	ประปาหมู่บ้าน	แหล่งน้ำธรรมชาติ
											เพียงพอ	ไม่เพียงพอ	เพียงพอ	ไม่เพียงพอ	เพียงพอ	ไม่เพียงพอ				
๑	หนองชัยศรี	๒๒๘	๒๑๒	๔๔๐	๑๕๑	๒,๐๘๒	๒,๐๑๒	๘๘	๓๙	-	✓	✓	✓	✓	✓	-	✓	-		
๒	บ้านโนนสูงน้อย	๓๐๘	๓๒๐	๖๒๘	๑๕๒	๑,๓๖๓	๑,๓๒๒	-	๓๙	๒	✓	✓	✓	✓	-	-	✓	-		
๓	บ้านศรีภูมิ	๑๗๔	๑๗๗	๓๕๑	๘๗	๘๖๙	๘๐๖	๔๐	๒๓	-	✓	✓	✓	✓	✓	-	✓	-		
๔	บ้านกระเบื้อง	๑๘๐	๑๙๒	๓๗๒	๑๐๙	๑,๕๐๐	๑,๒๐๐	๒๕๐	๒๕	-	✓	✓	✓	✓	✓	-	✓	-		
๕	บ้านโนนแดง	๓๓๑	๓๐๗	๖๓๘	๑๕๕	๑,๗๒๐	๑,๕๐๐	๖๑๕	๕๗	-	✓	✓	✓	✓	-	-	✓	-		
๖	บ้านโคกกระเบื้อง	๒๒๘	๒๒๘	๔๕๖	๑๐๙	๙๔๐	๘๐๖	๑๓๔	๑๐	-	✓	✓	✓	✓	-	-	✓	-		
๗	บ้านสระขี้มัน	๒๖๕	๒๙๘	๕๖๓	๑๒๔	๑,๐๕๖	๙๖๗	๗๐	๒๑	-	✓	✓	✓	✓	✓	-	✓	-		
๘	บ้านหนองม่วง	๒๘๐	๓๑๖	๕๙๖	๑๕๓	๕๑๑	๔๑๖	๖๒	๓๐	๔	✓	✓	✓	✓	✓	-	✓	-		
๙	บ้านม่วงสามัคคี	๒๕๑	๒๓๙	๔๙๐	๑๓๕	๗๕๒	๕๙๗	๑๕๐	-	๕	✓	✓	✓	✓	✓	-	✓	-		
๑๐	บ้านพะไล	๑๖๐	๑๖๑	๓๒๑	๑๐๐	๑,๕๔๘	๖๓๓	๑๔๒	๔	-	✓	✓	✓	✓	✓	-	✓	-		
๑๑	บ้านศรีสระยาง	๒๒๙	๒๑๗	๔๔๖	๑๐๖	๘๖๕	๓๗๔	๗๔	๑๗	-	✓	✓	✓	✓	✓	-	✓	-		
๑๒	บ้านสระสมบุรณ์	๑๔๒	๑๒๔	๒๖๖	๖๘	๖๙๓	๖๔๓	๒๐	-	-	✓	✓	✓	✓	✓	-	✓	-		
๑๓	บ้านหนองแก	๙๗	๗๗	๑๗๔	๔๓	๔๓๘	๓๘๐	๔๓	๑๐	๕	✓	✓	✓	✓	✓	-	✓	-		
๑๔	บ้านใหม่พัฒนา	๑๗๖	๑๕๒	๓๒๘	๙๒	๓๓๗	๑๕๗	๑๒๐	-	-	✓	✓	✓	✓	-	-	✓	-		
๑๕	บ้านกระเบื้อง	๑๒๘	๑๔๘	๒๗๖	๗๘	๘๑๘	๕๔๐	๒๐๐			✓	✓	✓	✓	✓	-	✓	-		
รวม		๓,๑๗๗	๓,๑๖๙	๖,๓๔๖	๑,๖๖๒	๑๕,๐๙๒	๑๒,๒๙๓	๒,๐๐๙	๒๗๕	๑๖										

อ้างอิงข้อมูล : การสำรวจข้อมูลเศรษฐกิจพอเพียงท้องถิ่น (ด้านการเกษตรและแหล่งน้ำ) ปี พ.ศ. ๒๕๖๒

๗. ศาสนา ประเพณี วัฒนธรรม

๗.๑ ด้านศาสนา

ประชาชนในเขตองค์การบริหารส่วนตำบลหนองชัยศรี ส่วนใหญ่นับถือศาสนาพุทธ ในเขตองค์การบริหารส่วนตำบลหนองชัยศรี มีวัด จำนวน ๘ แห่ง ดังนี้

ลำดับ	ชื่อวัด	ที่ตั้ง
๑	วัดโนนสูงน้อย	หมู่ที่ ๙ บ้านม่วงสามัคคี
๒	วัดศรีภูมิวนาราม	หมู่ที่ ๓ บ้านศรีภูมิ
๓	วัดกระเบื้อง	หมู่ที่ ๔ บ้านกระเบื้อง
๔	วัดโนนแดง	หมู่ที่ ๕ บ้านโนนแดง
๕	วัดโคกกระเบื้อง	หมู่ที่ ๖ บ้านโคกกระเบื้อง
๖	วัดสระขมิ้น	หมู่ที่ ๑๒ บ้านสระสมบุรณ์
๗	วัดหนองม่วง	หมู่ที่ ๘ บ้านหนองม่วง
๘	วัดศรีเจริญคุณ	หมู่ที่ ๑๐ บ้านพะไล

๗.๒ ด้านประเพณีและงานประจำปี

ในเขตองค์การบริหารส่วนตำบลหนองชัยศรี มีประเพณีและวัฒนธรรมเป็นอันหนึ่งอันเดียวกัน เหมือนกันกับประเพณีท้องถิ่นอื่นๆ ดังนี้

๗.๒.๑ ประเพณีสงกรานต์ ช่วงเดือนเมษายน ของทุกปี

๗.๒.๒ ประเพณีเข้าพรรษา วันเข้าพรรษาของทุกปี จัดถวายเทียนพรรษาทุกปี

๗.๒.๓ ประเพณีลอยกระทง วันขึ้น ๑๕ ค่ำ เดือน ๑๒ จัดงานประเพณีลอยกระทง ประกวดขบวนแห่ นางนพมาศ ประกวดนางนพมาศ ประกวดกระทง

๗.๒.๔ ประเพณีแข่งขันเรือยาว เดือนกุมภาพันธ์ – เมษายน ของทุกปี ร่วมกับองค์กรปกครองส่วนท้องถิ่น ในเขตอำเภอหนองหงส์

๗.๒.๕ ประเพณีบุญผะเหวด ช่วงเดือนเมษายน ของทุกปี

๗.๒.๖ ประเพณีบุญข้าวจี

๗.๒.๗ ประเพณีบุญข้าวสารทิ

๗.๒.๘ ประเพณีบุญเทศน์มหาชาติ

๗.๓ ภูมิปัญญาท้องถิ่น

๗.๓.๑ ประเภทจักสาน

๗.๓.๒ ด้านทอผ้าไหม

๗.๓.๓ ด้านสมุนไพร (ยาพื้นบ้าน)

๗.๓.๔ ด้านสุภาพติคำขวัญ

๗.๓.๕ ด้านหัตถเวช/นวดแผนโบราณ/นวดคลายเส้น

๗.๓.๖ ด้านศิลปะหมอลำพื้นบ้าน

๗.๓.๗ ด้านหมอลำสุตรขวัญ

๗.๔ ภาษาถิ่น

ในเขตองค์การบริหารส่วนตำบลหนองชัยศรีมีภาษาถิ่น คือภาษาอีสานใช้สื่อสารในชีวิตประจำวัน นอกนั้นเป็นภาษาถิ่นไทยอีสาน ส่วย เขมร ผสมอยู่แม้จะใช้ภาษาถิ่นไทยต่างกัน

๗.๕ สินค้าพื้นเมืองและของที่ระลึก

๗.๕.๑ ผลิตภัณฑ์จากเสื่อกก

๗.๕.๒ ผลิตภัณฑ์ผ้าไหม

๗.๕.๓ ผลิตภัณฑ์ข้าวกล้องมะลิ

๗.๕.๔ ผลิตภัณฑ์ข้าวฮางงอก

๗.๕.๕ ผลิตภัณฑ์ข้าวหอมมะลิอินทรีย์

๗.๕.๖ ผลิตภัณฑ์กล้วยฉาบอบเนย

๗.๕.๗ ผลิตภัณฑ์ไข่เค็ม

๘. ทรัพยากรธรรมชาติ

แหล่งน้ำ

ในเขตองค์การบริหารส่วนตำบลหนองชัยศรี มีแหล่งน้ำสำคัญดังนี้

๘.๑ ลำห้วยปอพาน เป็นลำห้วยหลักของตำบล ผ่านหมู่ที่ ๑ หมู่ที่ ๒ หมู่ที่ ๑๐ หมู่ที่ ๔ หมู่ที่ ๕ หมู่ที่ ๑๓ หมู่ที่ ๗ หมู่ที่ ๑๒ และบ้านหนองกรด หมู่ที่ ๕ ตำบลสระแก้ว ประชาชนใช้ประโยชน์จากแหล่งน้ำในการทำการเกษตรกรรม

๘.๒ ลำห้วยหลง เป็นลำห้วยที่ประชาชน หมู่ที่ ๗ และหมู่ที่ ๑๒ ใช้เป็นแหล่งน้ำเพื่อการเกษตร

๘.๓ ลำห้วยหนองหว้า เป็นลำห้วยที่ประชาชน หมู่ที่ ๖ และหมู่ที่ ๑๕ ใช้เป็นแหล่งน้ำ เพื่อทำการเกษตรกรรม

๘.๔ ลำห้วยศรีสัมพันธ์ เป็นลำห้วยที่ประชาชน หมู่ที่ ๙ และหมู่ที่ ๑๔ ใช้เป็นแหล่งน้ำเพื่อทำการเกษตรกรรม

๘.๕ คลองอีสานเขียว เป็นคลองที่ประชาชน บ้านใหม่พัฒนา หมู่ที่ ๑๔ ใช้เป็นแหล่งน้ำเพื่อทำการเกษตรกรรม

๘.๖ ลำห้วยสีขอ ประชาชน หมู่ที่ ๓ หมู่ที่ ๑๑ ไปหมู่ที่ ๕ ตำบลสระแก้ว ใช้ประโยชน์ในการทำการเกษตรกรรม

๘.๗ ลำห้วยหนองโน เป็นลำห้วยที่ประชาชนในหมู่ที่ ๖ และหมู่ที่ ๑๕ ใช้ประโยชน์เป็นแหล่งน้ำเพื่อทำการเกษตรกรรม

๘.๘ ลำห้วยศรีสระยางน้อย เป็นลำห้วยที่ประชาชนในหมู่ที่ ๑๑ ใช้ประโยชน์เป็นแหล่งน้ำเพื่อทำการเกษตรกรรม

๘.๙ ลำห้วยหนองพันธุชูลี เป็นลำห้วยที่ประชาชนในพื้นที่หมู่ที่ ๑๑ ตำบลหนองชัยศรี และประชาชนในบ้านหนองพันธุชูลี ตำบลเมืองไผ่ ใช้ประโยชน์ในการทำการเกษตรกรรม

๘.๑๐ ลำห้วยเอียน เป็นลำห้วยที่ประชาชนในพื้นที่หมู่ที่ ๑๕ ใช้ประโยชน์เป็นแหล่งน้ำเพื่อทำการเกษตรกรรม

ส่วนที่ ๒

ยุทธศาสตร์การพัฒนางองค์กรปกครองส่วนท้องถิ่น

๑. ความสัมพันธ์ระหว่างแผนพัฒนาระดับมหภาค

๑.๑ แผนยุทธศาสตร์ชาติ ๒๐ ปี (พ.ศ. ๒๕๖๑ - ๒๕๘๐)

โดยที่รัฐธรรมนูญแห่งราชอาณาจักรไทย มาตรา ๖๕ กำหนดให้รัฐพึงจัดให้มียุทธศาสตร์ชาติเป็นเป้าหมายการพัฒนาประเทศอย่างยั่งยืน ตามหลักธรรมาภิบาลเพื่อใช้เป็นกรอบในการจัดทำแผนต่างๆให้สอดคล้อง และบูรณาการกันเพื่อให้เกิดเป็นพลังผลักดันร่วมกันไปสู่เป้าหมายดังกล่าว โดยให้เป็นไปตามที่กำหนด ในกฎหมายว่าด้วยการจัดทำยุทธศาสตร์ชาติ และต่อมาได้มีการตราพระราชบัญญัติการจัดทำยุทธศาสตร์ชาติ พ.ศ. ๒๕๖๐ มีผลบังคับใช้เมื่อวันที่ ๑ สิงหาคม ๒๕๖๐ โดยกำหนดให้มีการแต่งตั้งคณะกรรมการยุทธศาสตร์ชาติ เพื่อรับผิดชอบในการจัดทำร่างยุทธศาสตร์ชาติ กำหนดวิธีการการมีส่วนร่วมของประชาชนในการจัดทำร่างยุทธศาสตร์ชาติ ในการติดตาม การตรวจสอบ และการประเมินผล รวมทั้งกำหนดมาตรการส่งเสริมและสนับสนุนให้ประชาชนทุกภาคส่วนดำเนินการให้สอดคล้องกับ

ยุทธศาสตร์ชาติ : กรอบการพัฒนาระยะยาว

เพื่อให้บรรลุวิสัยทัศน์
“ประเทศมีความมั่นคง มั่งคั่ง ยั่งยืน เป็นประเทศพัฒนาแล้ว
ด้วยการพัฒนาตามปรัชญาของเศรษฐกิจพอเพียง”
นำไปสู่การพัฒนาให้คนไทยมีความสุข
และตอบสนองต่อการบรรลุ
ซึ่งผลประโยชน์แห่งชาติ ในการที่จะพัฒนาคุณภาพชีวิต
สร้างรายได้ระดับสูงเป็นประเทศพัฒนาแล้ว และสร้าง
ความสุขของคนไทย สังคมมีความมั่นคง เสมอภาคและ
เป็นธรรม ประเทศสามารถแข่งขันได้ในระบบเศรษฐกิจ



ความเชื่อมโยงของยุทธศาสตร์ชาติกับแผนในระดับต่างๆ

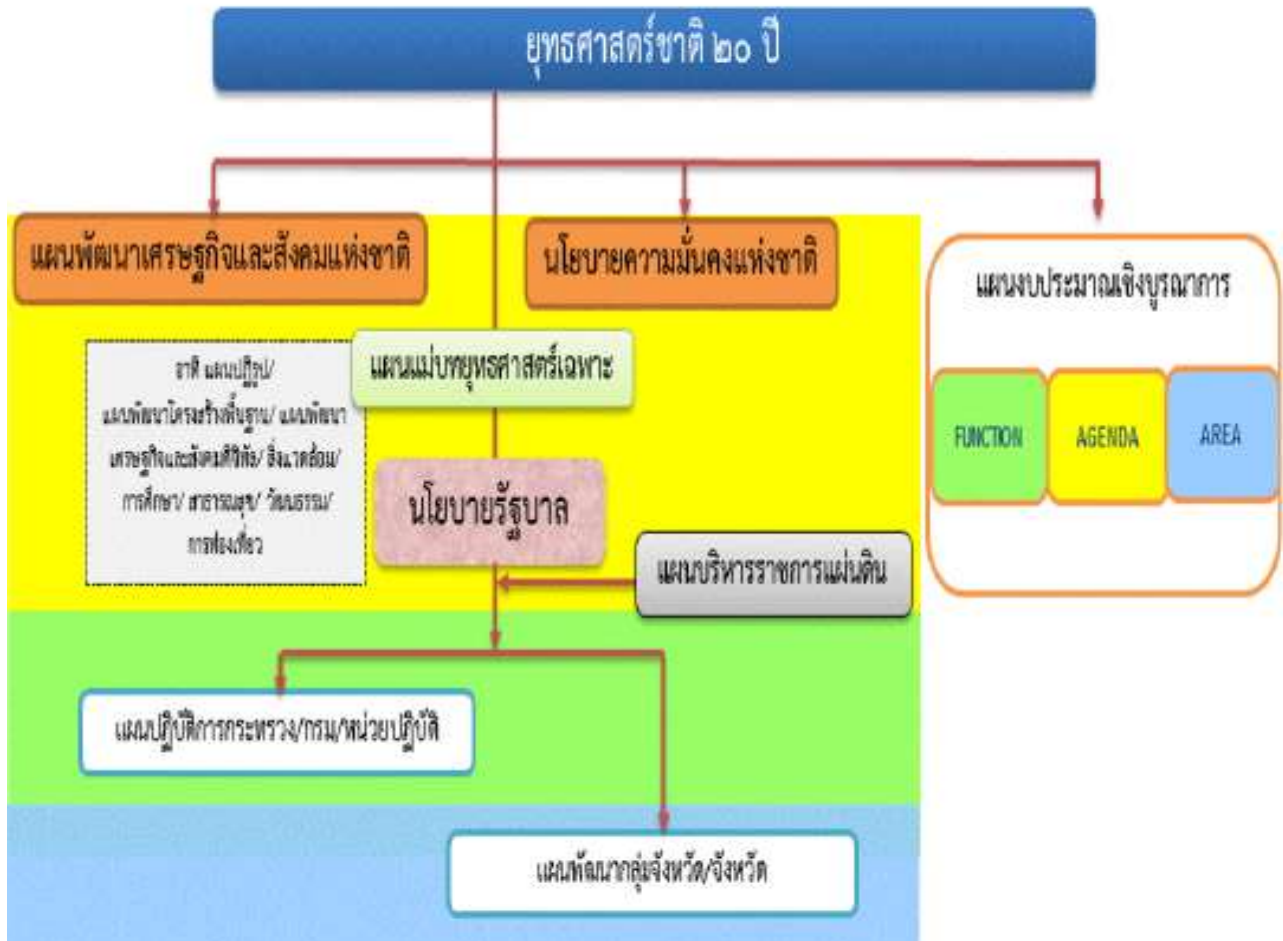

เพื่อให้เป็นไปตามที่กำหนดในพระราชบัญญัติการจัดทำ ยุทธศาสตร์ชาติ พ.ศ. ๒๕๖๐ คณะกรรมการยุทธศาสตร์ชาติได้แต่งตั้งคณะกรรมการจัดทำยุทธศาสตร์ชาติด้านต่างๆ รวม ๖ คณะ อันประกอบด้วย คณะกรรมการจัดทำยุทธศาสตร์ชาติด้านความมั่นคง คณะกรรมการจัดทำยุทธศาสตร์ชาติด้านการสร้างความสามารถในการแข่งขัน คณะกรรมการจัดทำยุทธศาสตร์ชาติด้านการพัฒนาและเสริมสร้างศักยภาพทรัพยากรมนุษย์ คณะกรรมการจัดทำยุทธศาสตร์ชาติด้านการสร้างโอกาสและความเสมอภาคทางสังคม คณะกรรมการจัดทำยุทธศาสตร์ชาติด้านการสร้างการเติบโตบนคุณภาพชีวิตที่เป็นมิตรต่อสิ่งแวดล้อม และคณะกรรมการจัดทำยุทธศาสตร์ชาติด้านการปรับสมดุลและพัฒนาระบบการบริหารจัดการภาครัฐ เพื่อรับผิดชอบในการดำเนินการจัดทำร่างยุทธศาสตร์ชาติให้เป็นไปตามหลักเกณฑ์ วิธีการและเงื่อนไขที่กำหนด ตลอดจนได้จัดให้มีการรับฟังความคิดเห็นของประชาชนและหน่วยงานของรัฐที่เกี่ยวข้องอย่างกว้างขวางเพื่อประกอบการพิจารณาจัดทำร่างยุทธศาสตร์ชาติตามที่กฎหมายกำหนดแล้ว

ยุทธศาสตร์ชาติ ๒๐ ปี (พ.ศ. ๒๕๖๑-๒๕๘๐) เป็นยุทธศาสตร์ชาติฉบับแรกของประเทศไทยตามรัฐธรรมนูญแห่งราชอาณาจักรไทย ซึ่งจะต้องนำไปสู่การปฏิบัติเพื่อให้ประเทศไทยบรรลุวิสัยทัศน์ “ประเทศ

ไทยมีความมั่นคง มั่งคั่ง ยั่งยืน เป็นประเทศพัฒนาแล้ว ด้วยการพัฒนาตามหลักปรัชญาของเศรษฐกิจพอเพียง” ภายในช่วงเวลาดังกล่าว เพื่อความสุขของคนไทยทุกคน

สถานการณ์ แนวโน้ม วิสัยทัศน์ และเป้าหมายในการพัฒนาประเทศ

๑. บทนำ

การพัฒนาประเทศไทยนับตั้งแต่แผนพัฒนาเศรษฐกิจและสังคมแห่งชาติ ฉบับที่ ๑ เป็นต้นมาได้ส่งผลให้ประเทศมีการพัฒนาในทุกมิติ ทั้งในด้านเศรษฐกิจที่ประเทศไทยได้รับการยกระดับเป็นประเทศในกลุ่มบนของกลุ่มประเทศระดับรายได้ปานกลาง ในด้านสังคมที่มีการพัฒนาคุณภาพชีวิตของประชาชนส่งผลให้ประเทศไทยหลุดพ้นจากการเป็นประเทศยากจน และในด้านสิ่งแวดล้อมที่ประเทศไทยมีข้อได้เปรียบในความหลากหลายเชิงนิเวศ อย่างไรก็ตาม ประเทศไทยยังมีความท้าทายต่อการพัฒนาที่สำคัญ อาทิ อัตราการขยายตัวทางเศรษฐกิจในปี ๒๕๖๐ ที่ร้อยละ ๓.๙ ถือว่าอยู่ในระดับต่ำกว่าศักยภาพ เมื่อเทียบกับร้อยละ ๖.๐ ต่อปี ในช่วงเวลาเกือบ ๖ ทศวรรษที่ผ่านมา โดยมีสาเหตุหลักจากการชะลอตัวของการลงทุนภายในประเทศและสถานการณ์เศรษฐกิจโลกที่ยังไม่ฟื้นตัวได้เต็มที่โครงสร้างเศรษฐกิจไทยที่ยังไม่สามารถขับเคลื่อนด้วยนวัตกรรมได้อย่างเต็มประสิทธิภาพภาคบริการและภาคเกษตรมีผลผลิตการผลิตในระดับต่ำ ขาดการนำเทคโนโลยีเข้ามาเพิ่มประสิทธิภาพในการผลิต ประกอบกับแรงงานไทยยังมีปัญหาเรื่องคุณภาพและสมรรถนะที่ไม่สอดคล้องกับความต้องการในการขับเคลื่อนการพัฒนาของประเทศ นอกจากนี้ ศักยภาพและคุณภาพของประชากรไทยทุกช่วงวัยยังคงเป็นปัจจัยท้าทายสำคัญต่อการพัฒนาประเทศ แม้ว่าการเข้าถึงระบบบริการสาธารณะ การศึกษา บริการสาธารณสุข โครงสร้างพื้นฐานต่างๆ และการคุ้มครองทางสังคมอื่นๆ ของคนไทยมีความครอบคลุมเพิ่มมากขึ้น แต่ยังคงมีปัญหาเรื่องคุณภาพการให้บริการที่มีมาตรฐานแตกต่างกันระหว่างพื้นที่ ซึ่งเป็นหนึ่งในสาเหตุหลักที่ทำให้ประเทศไทยยังคงมีปัญหาความเหลื่อมล้ำในหลายมิติ ขณะที่ปัญหาด้านความยากจนยังคงเป็นประเด็นท้าทายในการยกระดับการพัฒนาประเทศให้ประชาชนมีรายได้สูงขึ้นและแก้ปัญหาความเหลื่อมล้ำอย่างยั่งยืน ขณะเดียวกันการวางกลยุทธ์ระยะยาวในการฟื้นฟู การใช้ และการรักษาทรัพยากรอย่างบูรณาการเพื่อการพัฒนาประเทศที่ผ่านมายังขาดความชัดเจน ส่งผลให้ทรัพยากรธรรมชาติ และสิ่งแวดล้อมของประเทศยังมีปัญหาการใช้อย่างสิ้นเปลืองและเสื่อมโทรมลงอย่างรวดเร็ว

ทั้งนี้ ปัญหาดังกล่าวข้างต้นมีสาเหตุส่วนหนึ่งมาจากประสิทธิภาพการบริหารจัดการภาครัฐ การพัฒนาประเทศขาดความต่อเนื่องและความยืดหยุ่นในการตอบสนองต่อความต้องการและปัญหาของประชาชน ขณะที่ความมั่นคงภายในประเทศยังมีหลายประเด็นที่ต้องเสริมสร้างให้เกิดความเข้มแข็ง ลดความขัดแย้งทางความคิด และอุดมการณ์ที่มีรากฐานมาจากความเหลื่อมล้ำ ความไม่เสมอภาค การขาดความเชื่อมั่นในกระบวนการยุติธรรม และปัญหาการขาดเสถียรภาพทางการเมืองตลอดจนส่งเสริมคนในชาติให้ยึดมั่นสถาบันหลักเป็นศูนย์รวมจิตใจให้เกิดความรักและความสามัคคี

ในขณะเดียวกัน การเปลี่ยนแปลงโครงสร้างประชากรที่มีสัดส่วนประชากรวัยแรงงานและวัยเด็กที่ลดลง และประชากรสูงอายุที่เพิ่มขึ้นอย่างต่อเนื่อง จะเป็นปัจจัยเสี่ยงสำคัญที่จะทำให้การพัฒนาประเทศในมิติต่างๆ มีความท้าทายมากขึ้น ทั้งในส่วนของเสถียรภาพทางการเงินการคลังของประเทศในการจัดสวัสดิการเพื่อดูแลผู้สูงอายุที่เพิ่มสูงขึ้น การลงทุนและการออม การเจริญเติบโตทางเศรษฐกิจของประเทศ ความมั่นคงทางสังคม การบริหารจัดการทรัพยากรธรรมชาติอย่างยั่งยืนซึ่งจะเป็นประเด็นท้าทายต่อการขับเคลื่อนประเทศไปสู่การเป็นประเทศพัฒนาแล้ว

๒. ปัจจัยและแนวโน้มที่คาดว่าจะส่งผลต่อการพัฒนาประเทศ

แม้ว่าประเทศไทยจะมีตำแหน่งที่ตั้งที่สามารถเป็นศูนย์กลางในการเชื่อมโยงในภูมิภาคและเป็นประตูสู่เอเชีย แต่การที่มีอาณาเขตติดกับประเทศเพื่อนบ้านหลายประเทศ ทำให้ปัญหาด้านเขตแดนกับประเทศเพื่อนบ้านยังคงเป็นความท้าทายด้านความมั่นคงในอนาคต นอกจากนี้ ประเทศไทยยังคงต้องให้ความสำคัญกับปัญหาด้านความมั่นคงอื่น ๆ ที่มีความซับซ้อน ละเอียดอ่อน และมีความเชื่อมโยงกันหลายมิติ ที่อาจเป็นประเด็น ท้าทายต่อการสร้างบรรยากาศความไว้วางใจระหว่างรัฐกับประชาชนและระหว่างประชาชนกับประชาชน ซึ่งรวมถึงการสร้างสามัคคีของคนในชาติที่จะนำไปสู่การแก้ปัญหาความขัดแย้งระหว่างกลุ่มประชากรไทยที่มีแนวคิดและความเชื่อที่แตกต่างกันอย่างยั่งยืน นอกจากนี้ การขยายอิทธิพลและการเพิ่มบทบาทของประเทมหาอำนาจ ที่อาจก่อให้เกิดการเปลี่ยนแปลงไปสู่ระบบหลายขั้วอำนาจ หรือเกิดการย้ายขั้วอำนาจทางเศรษฐกิจ ซึ่งอาจส่งผลกระทบต่อเสถียรภาพทางเศรษฐกิจของประเทศในอนาคต ขณะที่องค์กรที่ไม่ใช่รัฐ อาทิ องค์กรระหว่างประเทศ และบริษัทข้ามชาติ จะมีบทบาทมากขึ้นในการกำหนดกฎ ระเบียบ ทิศทางความสัมพันธ์และมาตรฐานสากลต่างๆ ทั้งในด้านการมั่นคง และเศรษฐกิจ รวมทั้งการรวมกลุ่มเศรษฐกิจ และการเปิดเสรีในภูมิภาคที่นำไปสู่ความเชื่อมโยงในทุกระบบ อาจก่อให้เกิดความเสี่ยงด้านอาชญากรรมข้ามชาติและเศรษฐกิจนอกระบบ รวมทั้งปัญหายาเสพติด การค้ามนุษย์ และการลักลอบเข้าเมือง

ในทางกลับกัน ความเปลี่ยนแปลงจากโลกาภิวัตน์และความก้าวหน้าทางวิทยาศาสตร์ และเทคโนโลยีที่ได้รับการพัฒนาอย่างก้าวกระโดดจะก่อให้เกิดนวัตกรรมอย่างพลิกผัน อาทิ เทคโนโลยีปัญญาประดิษฐ์ อินเทอร์เน็ตในทุกสิ่ง การวิเคราะห์ข้อมูลขนาดใหญ่ หุ่นยนต์และโดรน เทคโนโลยีพันธุกรรมสมัยใหม่ และเทคโนโลยีทางการเงิน ซึ่งตัวอย่างแนวโน้มการพัฒนาเทคโนโลยีอย่างก้าวกระโดดเหล่านี้ คาดว่าจะเป็นปัจจัยสนับสนุนหลักที่ช่วยทำให้เศรษฐกิจโลกและเศรษฐกิจไทยมีแนวโน้มที่จะกลับมาขยายตัวได้เข้มแข็งขึ้น แนวโน้มสำคัญ ที่จำเป็นต้องมีการติดตามอย่างใกล้ชิด อาทิ การรวมกลุ่มทางการค้าและการลงทุน ที่มีความหลากหลายเพิ่มมากขึ้น การแข่งขันที่คาดว่าจะรุนแรงขึ้นในการเพิ่มผลิตภาพและสร้างความหลากหลายของสินค้าและบริการ ที่ตอบโจทย์รูปแบบชีวิตใหม่ๆ นอกจากนี้ ประเทศไทยคาดว่าจะเข้าสู่การเป็นสังคมสูงวัยระดับสุดยอด ในปี ๒๕๗๔ จะก่อให้เกิดโอกาสใหม่ๆ ในการตอบสนองความต้องการของกลุ่มผู้บริโภครุ่นสูงวัยที่มีสัดส่วนเพิ่มขึ้นอย่างต่อเนื่อง รวมทั้งการคาดการณ์ว่าครอบครัวไทยจะมีขนาดเล็กลงและมีรูปแบบที่หลากหลายมากขึ้นประชากรในประเทศไทยจะมีช่วงอายุที่แตกต่างกันและจะมีกลุ่มคนช่วงอายุใหม่ๆ เพิ่มขึ้น ซึ่งจะส่งผลกระทบต่อทัศนคติและพฤติกรรมที่แตกต่างกัน ดังนั้น การเตรียมความพร้อมของประชากรให้มีคุณภาพและการนำเทคโนโลยีที่เหมาะสมมาใช้ในการผลิตและการบริการของประเทศจะเป็นความท้าทายสำคัญในระยะต่อไป

ในขณะเดียวกัน โครงสร้างประชากรที่เข้าสู่สังคมสูงวัย อาจทำให้เกิดความต้องการแรงงานต่างชาติเพิ่มมากขึ้นเพื่อทดแทนจำนวนแรงงานไทยที่ลดลง ซึ่งปัจจัยด้านการเปิดเสรีในภูมิภาคและความก้าวหน้าของการพัฒนาระบบคมนาคมขนส่งในภูมิภาคจะทำให้การเคลื่อนย้ายแรงงานและการย้ายถิ่นมีความสะดวกมากขึ้น และเป็นปัจจัยสำคัญที่จะทำให้เกิดการเคลื่อนย้ายประชากร เข้าออกประเทศเพิ่มมากขึ้น โดยเฉพาะในกลุ่มประชากรที่มีศักยภาพซึ่งมีแนวโน้มในการเคลื่อนย้ายไปเรียนหรือทำงานในทั่วทุกมุมโลกสูงขึ้น ทั้งนี้ การย้ายถิ่นส่วนใหญ่มีวัตถุประสงค์เพื่อแสวงหาโอกาสทางเศรษฐกิจที่ดีขึ้น จึงอาจเป็นไปได้ที่ประเทศไทยจะยังคงเป็นประเทศผู้รับของประชากรจากประเทศเพื่อนบ้านขณะที่ประชากรไทยโดยเฉพาะแรงงานทักษะอาจมีแรงจูงใจในการย้ายถิ่นไปยังประเทศที่มีระดับการพัฒนาที่ดีกว่า อาจทำให้การแย่งชิงแรงงานมีความรุนแรงมากขึ้น ซึ่งจะยิ่งทำให้เกิดความเสี่ยงต่อการเจริญเติบโต

ทางเศรษฐกิจและการเปลี่ยนแปลงของบริบทสังคมไทยนอกจากนี้ ผลกระทบจากการเปลี่ยนแปลงสภาพภูมิอากาศคาดว่าจะมีความรุนแรงมากขึ้นทั้งในเชิงความผันผวน ความถี่ และขอบเขตที่กว้างขวางมากขึ้น ซึ่งจะสร้างความเสียหายต่อชีวิตและทรัพย์สิน ระบบโครงสร้างพื้นฐานที่จำเป็น ตลอดจนระบบผลิตทางการเกษตรที่สัมพันธ์ต่อเนื่องกับความมั่นคงด้านอาหารและน้ำ ขณะที่ระบบนิเวศต่างๆ มีแนวโน้มเสื่อมโทรมลง และมีความเป็นไปได้ค่อนข้างสูง ในการสูญเสียความสามารถในการรองรับความต้องการของมนุษย์ได้อย่างมีประสิทธิภาพอย่างไรก็ดี ระดับความรุนแรงของผลกระทบอันเกิดจากการเปลี่ยนแปลงภูมิอากาศโลกและความเสื่อมโทรมของระบบนิเวศต่างๆ ดังกล่าวที่แต่ละประเทศจะต้องเผชิญจะมีความแตกต่างกัน ทำให้การเป็นสังคมสีเขียวการรักษา และบริหารจัดการทรัพยากรธรรมชาติและสิ่งแวดล้อมอย่างบูรณาการจะได้รับความสำคัญและความสนใจ จากนานาชาติรวมทั้งประเทศไทยเพิ่มมากขึ้น พลังงานทดแทนและพลังงานทางเลือกรวมถึงการสร้างสมดุล ความมั่นคงด้านพลังงานและอาหารมีแนวโน้มที่จะมีความสำคัญเพิ่มมากขึ้นกฎระเบียบและข้อตกลง ด้านสิ่งแวดล้อมจะมีความเข้มข้นและเข้มงวดขึ้น โดยกรอบการพัฒนาตามข้อตกลงระหว่างประเทศต่างๆ ที่สำคัญ เช่น เป้าหมายการพัฒนาที่ยั่งยืนและบันทึกความตกลงปารีส จะได้รับการนำไปปฏิบัติอย่างจริงจังมากยิ่งขึ้น

แนวโน้มเหล่านี้จะก่อให้เกิดความท้าทายต่อการพัฒนาประเทศในหลายมิติ ทั้งในส่วนของการทำงานและอาชีพ สาขการผลิตและบริการใหม่ๆ ความมั่นคงของประเทศอันเกิดจากภัยคุกคามและความเสี่ยงด้านอื่นๆ ที่ซับซ้อนขึ้น อาชญากรรมไซเบอร์ รูปแบบการก่อสงครามที่ใช้เทคโนโลยีเป็นเครื่องมือ การเคลื่อนย้ายอย่างเสรีและรวดเร็วของผู้คน เงินทุน ข้อมูลข่าวสาร องค์ความรู้ เทคโนโลยีและสินค้าและบริการ การปรับตัวต่อการเปลี่ยนแปลงสภาพภูมิอากาศที่รวดเร็วและคาดการณ์ได้ยากการเกิดขึ้นของโรคระบาดและโรคอุบัติใหม่ที่จะส่งผลให้การเฝ้าระวังด้านการสาธารณสุขในประเทศมีความสำคัญมากขึ้น อาจนำไปสู่ปัญหาความเหลื่อมล้ำที่ทวีความรุนแรงมากขึ้นได้ หากไม่มีมาตรการที่มีประสิทธิภาพในการป้องกัน และรองรับผลกระทบต่างๆ ที่คาดว่าจะเกิดขึ้น ซึ่งรวมถึงการเตรียมความพร้อมเพื่อรองรับการเปลี่ยนแปลง ทางเทคโนโลยีและนวัตกรรมแบบพลิกผันที่จะเกิดขึ้นอย่างรวดเร็วโดยเฉพาะอย่างยิ่งหากการเข้าถึงเทคโนโลยี โครงสร้างพื้นฐาน และองค์ความรู้สมัยใหม่มีระดับความแตกต่างกันระหว่างกลุ่มประชากรต่างๆ โดยการเปลี่ยนแปลงทางเทคโนโลยีและนวัตกรรมดังกล่าวจะส่งผลต่อทั้งการทำงานและอาชีพที่จะมีรูปแบบ และลักษณะงานที่เปลี่ยนไป มีความต้องการแรงงานที่มีสมรรถนะสูงเพิ่มมากขึ้นหลายอาชีพอาจหายไป จากตลาดงานในปัจจุบันและบางอาชีพจะถูกทดแทนด้วยระบบอัตโนมัติ โดยเฉพาะอาชีพที่ต้องการทักษะระดับต่ำ ก่อให้เกิดความเสี่ยงต่อความมั่นคงและคุณภาพชีวิตของประชาชนที่ปรับตัวไม่ทันหรือขาดความรู้และทักษะ ที่ทันกับยุคสมัยที่เปลี่ยนแปลงไปกระแสโลกาภิวัตน์ที่จะทำให้เกิดการพัฒนาขยายความเป็นเมือง วิถีชีวิต ที่เปลี่ยนไปอย่างรวดเร็ว รวมทั้งการเปลี่ยนแปลงทางสภาพภูมิอากาศที่อาจจะมีผลกระทบรุนแรงมากยิ่งขึ้น ซึ่งปัจจัยทั้งหมดดังกล่าวจะส่งผลให้ปัญหาความยากจนและความเหลื่อมล้ำของประเทศมีความซับซ้อน มากยิ่งขึ้น จากปัจจัยและแนวโน้มที่คาดว่าจะส่งผลต่อการขับเคลื่อนการพัฒนาประเทศในมิติต่างๆ ข้างต้น เห็นได้ว่าบริบทและสภาพแวดล้อมทั้งภายในและภายนอกประเทศมีแนวโน้มที่จะเปลี่ยนแปลงอย่างรวดเร็ว มีพลวัตสูง และมีความซับซ้อนหลากหลายมิติ ซึ่งจะส่งผลต่ออนาคตการพัฒนาประเทศอย่างมาก ดังนั้น การพัฒนาประเทศจึงจำเป็นต้องมียุทธศาสตร์การพัฒนาที่ครอบคลุมทุกมิติและทุกด้านการพัฒนาที่เกี่ยวข้องมีความร่วมมือในลักษณะประชารัฐจากภาคส่วนต่างๆ ในรูปแบบของหุ้นส่วนการพัฒนาที่เป็นการดำเนินงานอย่างบูรณาการ เนื่องจากทุกมิติการพัฒนามีความเกี่ยวข้องซึ่งกันและกัน โดยประเทศไทย

จำเป็นต้องมีทรัพยากรมนุษย์ที่มีคุณภาพ มีความรู้ สมรรถนะ และทักษะที่สอดคล้องกับการเปลี่ยนแปลงต่างๆ สามารถรู้เท่าทันและปรับตัวให้สามารถดำเนินชีวิตได้อย่างมีความสุข มีอาชีพที่มั่นคง สร้างรายได้ท่ามกลางความเปลี่ยนแปลงกฎเกณฑ์และกติกาใหม่ๆ และมาตรฐานที่สูงขึ้น โดยเฉพาะในโลกที่มีการเปลี่ยนแปลงอย่างรวดเร็วซึ่งจำเป็นต้องมีการพัฒนาระบบและปัจจัยส่งเสริมต่าง ๆ ที่เกี่ยวข้องไปพร้อมกัน ทั้งในส่วนของระบบการเรียนการสอน และการพัฒนาทักษะฝีมือที่สอดคล้องกันกับการพัฒนาของคนในแต่ละช่วงวัย ระบบบริการสาธารณะ โครงสร้างพื้นฐาน รวมทั้งการให้ความสำคัญกับการส่งเสริมเทคโนโลยีและนวัตกรรม เพื่อให้ประเทศไทยสามารถยกระดับเป็นเจ้าของเทคโนโลยีและนวัตกรรมก้าวหน้าทันโลก จาก การต่อยอดการพัฒนาบนพื้นฐานนโยบายไทยแลนด์ ๔.๐ ส่งผลให้เกิดการสร้างห่วงโซ่มูลค่าทางเศรษฐกิจ ในทั้งภาคอุตสาหกรรม ภาคเกษตรและภาคบริการ กระจายผลประโยชน์จากการพัฒนา ลดปัญหาความเหลื่อมล้ำ และนำไปสู่การเสริมสร้างคุณภาพชีวิตของประชาชนทุกภาคส่วน

นอกจากนี้ ประเทศไทยต้องให้ความสำคัญกับการสร้างสมดุลความมั่นคงด้านพลังงานและอาหาร การรักษาไว้ซึ่งความหลากหลายเชิงนิเวศ การส่งเสริมการดำเนินชีวิตและธุรกิจ การพัฒนาและขยายความเป็นเมืองที่เติบโตอย่างต่อเนื่องที่เป็นมิตรต่อสิ่งแวดล้อม พร้อมกับการมีข้อกำหนดของรูปแบบและกฎเกณฑ์ ที่เกี่ยวเนื่องกับลักษณะการใช้พื้นที่ที่ชัดเจน ขณะที่การพัฒนาโครงสร้างพื้นฐานและระบบโลจิสติกส์ กฎหมาย ระบบภาษีต้องมีกลยุทธ์การพัฒนาที่สามารถอำนวยความสะดวกและส่งเสริมให้ประเทศ มีศักยภาพการแข่งขันที่สูงขึ้น และสามารถใช้จุดแข็งในเรื่องตำแหน่งที่ตั้งทางภูมิศาสตร์ของประเทศให้เกิดประโยชน์ต่อการพัฒนาประเทศมากขึ้น รวมทั้งให้ความสำคัญของการรวมกลุ่มความร่วมมือกับนานาประเทศในระดับภูมิภาค และระดับโลก เพื่อกระชับและสร้างสัมพันธ์ไมตรี เสริมสร้างความสัมพันธ์ทางการทูต ซึ่งจะก่อให้เกิดการสร้างพลังทางเศรษฐกิจและรักษาความมั่นคงของประเทศ โดยจำเป็นต้องสร้างความพร้อมในการที่จะยกระดับมาตรฐานและมีการปฏิบัติให้เป็นไปตามระเบียบกติกาสากลในด้านต่างๆ ขณะเดียวกันประเทศไทยจำเป็นต้องเร่งให้มีการปฏิรูประบบราชการและการเมือง เพื่อให้เกิดการบริหารราชการที่ดีและมีเสถียรภาพทางการเมือง มีการส่งเสริมคนในชาติให้ยึดมั่นสถาบันหลักเป็นศูนย์รวมจิตใจเพื่อให้เกิดความรักความสามัคคีและลดความขัดแย้งภายในประเทศ โดยที่นโยบายการพัฒนาต่างๆ จำเป็นต้องคำนึงถึงความสอดคล้องกับโครงสร้าง และลักษณะพฤติกรรมของประชากรที่อาจจะมีความแตกต่างจากปัจจุบันมากขึ้น

ดังนั้น ภายใต้เงื่อนไขโครงสร้างประชากร โครงสร้างเศรษฐกิจ สภาพสังคม สภาพภูมิอากาศสิ่งแวดล้อม และปัจจัยการพัฒนาต่างๆ ที่เกี่ยวข้อง ส่งผลให้ประเทศไทยจำเป็นต้องมีการวางแผนการพัฒนา ที่รอบคอบ และครอบคลุม อย่างไรก็ตาม หลายประเด็นพัฒนาเป็นเรื่องที่ต้องใช้ระยะเวลาในการดำเนินงานเพื่อให้เกิดการปรับตัวซึ่งจะต้องหยั่งรากลึกลงไปถึงการเปลี่ยนแปลงในเชิงโครงสร้างการขับเคลื่อนการพัฒนาให้ประเทศเจริญก้าวหน้าไปในอนาคตจึงจำเป็นต้องกำหนดวิสัยทัศน์ในระยะยาวที่ต้องบรรลุ พร้อมทั้งแนวยุทธศาสตร์หลักในด้านต่างๆ เพื่อเป็นกรอบในการขับเคลื่อนการพัฒนาอย่างบูรณาการบนพื้นฐานประชารัฐเพื่อยกระดับจุดแข็งและจุดเด่นของประเทศและปรับปรุงแก้ไขจุดอ่อนและจุดด้อยต่างๆ อย่างเป็นระบบ โดยยุทธศาสตร์ชาติจะเป็นเป้าหมายใหญ่ในการขับเคลื่อนประเทศและถ่ายทอดไปสู่แผนในระดับอื่นๆ เพื่อนำไปสู่การปฏิบัติทั้งในระดับยุทธศาสตร์ ภารกิจและพื้นที่ ซึ่งรวมถึงพื้นที่พิเศษต่างๆ อาทิ เขตเศรษฐกิจพิเศษชายแดน เขตพัฒนาพิเศษภาคตะวันออกเพื่อให้เกิดการพัฒนาประเทศสามารถดำเนินการได้อย่างมั่นคง มั่งคั่ง และ ยั่งยืน

๓. วิสัยทัศน์ประเทศไทย

“ประเทศไทยมีความมั่นคง มั่งคั่ง ยั่งยืน เป็นประเทศพัฒนาแล้ว ด้วยการพัฒนาตามหลักปรัชญาของเศรษฐกิจพอเพียง” หรือเป็นคติพจน์ประจำชาติว่า “มั่นคง มั่งคั่ง ยั่งยืน” เพื่อสนองต่อผลประโยชน์แห่งชาติ อันได้แก่ การมีเอกราช อธิปไตย การดำรงอยู่อย่างมั่นคง และยั่งยืนของสถาบันหลักของชาติและประชาชนจากภัยคุกคามทุกรูปแบบ การอยู่ร่วมกันในชาติอย่างสันติสุขเป็นปึกแผ่น มีความมั่นคงทางสังคมท่ามกลางพหุสังคมและการมีเกียรติและศักดิ์ศรีของความเป็นมนุษย์ ความเจริญเติบโตของชาติ ความเป็นธรรมและความอยู่ดีมีสุขของประชาชน ความยั่งยืนของฐานทรัพยากรธรรมชาติสิ่งแวดล้อม ความมั่นคงทางพลังงานและอาหาร ความสามารถในการรักษาผลประโยชน์ของชาติภายใต้การเปลี่ยนแปลงของสถานะแวดล้อมระหว่างประเทศ และการอยู่ร่วมกันอย่างสันติประสานสอดคล้องกันด้านความมั่นคงในประชาคมอาเซียนและประชาคมโลกอย่างมีเกียรติและศักดิ์ศรี

ยุทธศาสตร์ชาติ : กรอบการพัฒนาระยะยาว

เพื่อให้บรรลุวิสัยทัศน์
 “ประเทศไทยมีความมั่นคง มั่งคั่ง ยั่งยืน เป็นประเทศพัฒนาแล้ว
 ด้วยการพัฒนาตามปรัชญาของเศรษฐกิจพอเพียง”
 นำไปสู่การพัฒนาให้คนไทยมีความสุข
 และตอบสนองต่อการบรรลุ
 ซึ่งผลประโยชน์แห่งชาติ ในการที่จะพัฒนาคุณภาพชีวิต
 สร้างรายได้ระดับสูงเป็นประเทศพัฒนาแล้ว และสร้าง
 ความสุขของคนไทย **สังคมมีความมั่นคง เสมอภาคและ
 เป็นธรรม ประเทศสามารถแข่งขันได้ในระบบเศรษฐกิจ**



ความมั่นคง หมายถึงการมีความมั่นคงปลอดภัยจากภัยและการเปลี่ยนแปลงทั้งภายในประเทศและภายนอกประเทศในทุกระดับ ทั้งระดับประเทศ สังคม ชุมชน ครัวเรือน และปัจเจกบุคคล และมีความมั่นคงในทุกมิติ ทั้งมิติทางการทหาร เศรษฐกิจ สังคม สิ่งแวดล้อม และการเมือง เช่น ประเทศมีความมั่นคงในเอกราช และอธิปไตย มีการปกครองระบอบประชาธิปไตยที่มีพระมหากษัตริย์ทรงเป็นประมุข สถาบันชาติ ศาสนา พระมหากษัตริย์มีความเข้มแข็งเป็นศูนย์กลางและเป็นที่ยึดเหนี่ยวจิตใจของประชาชน มีระบบการเมืองที่มั่นคงเป็นกลไกที่นำไปสู่การบริหารประเทศที่ต่อเนื่องและโปร่งใสตามหลักธรรมาภิบาล สังคมมีความปรองดอง และความสามัคคี สามารถผนึกกำลังเพื่อพัฒนาประเทศ ชุมชนมีความเข้มแข็ง ครอบครัวมีความอบอุ่น ประชาชนมีความมั่นคงในชีวิต มีงานและรายได้ที่มั่นคงพอเพียงกับการดำรงชีวิต มีการออมสำหรับวัยเกษียณ ความมั่นคงของอาหาร พลังงานและน้ำ มีที่อยู่อาศัยและความปลอดภัยในชีวิตทรัพย์สิน

ความมั่งคั่ง หมายถึง ประเทศไทยมีการขยายตัวของเศรษฐกิจอย่างต่อเนื่องและมีความยั่งยืนจนเข้าสู่กลุ่มประเทศรายได้สูง ความเหลื่อมล้ำของการพัฒนาลดลง ประชากรมีความอยู่ดีมีสุขได้รับผลประโยชน์จากการพัฒนาอย่างเท่าเทียมกันมากขึ้น และมีการพัฒนาอย่างทั่วถึงทุกภาคส่วนมีคุณภาพชีวิตตามมาตรฐานขององค์การสหประชาชาติ ไม่มีประชาชนที่อยู่ในภาวะความยากจนเศรษฐกิจในประเทศมีความเข้มแข็ง ขณะเดียวกันต้องมีความสามารถในการแข่งขันกับประเทศต่างๆทั้งในตลาดโลกและตลาดภายในประเทศ เพื่อให้สามารถสร้างรายได้ทั้งจากภายในและภายนอกประเทศตลอดจนมีการสร้างฐานเศรษฐกิจและสังคมแห่งอนาคตเพื่อให้สอดคล้องกับบริบทการพัฒนาที่เปลี่ยนแปลงไป และประเทศไทย มีบทบาทที่สำคัญในเวทีโลก และมีความสัมพันธ์ทางเศรษฐกิจและการค้าอย่างแน่นแฟ้นกับประเทศในภูมิภาคเอเชีย เป็นจุดสำคัญของการเชื่อมโยงในภูมิภาค ทั้งการคมนาคมขนส่ง การผลิต การค้า การลงทุน และการทำธุรกิจ เพื่อให้เป็นพลังในการพัฒนา นอกจากนี้ยังมีความสมบูรณ์ในทุนที่จะสามารถสร้างการพัฒนาต่อเนื่องไป ได้แก่ ทุนมนุษย์ ทุนทางปัญญาทุนทางการเงิน ทุนที่เป็นเครื่องมือเครื่องจักร ทุนทางสังคม และทุนทรัพยากรธรรมชาติและสิ่งแวดล้อม

ความยั่งยืน หมายถึง การพัฒนาที่สามารถสร้างความเจริญ รายได้ และคุณภาพชีวิตของประชาชนให้เพิ่มขึ้นอย่างต่อเนื่อง ซึ่งเป็นการเจริญเติบโตของเศรษฐกิจที่อยู่บนหลักการใช้ การรักษาและการฟื้นฟูฐานทรัพยากรธรรมชาติอย่างยั่งยืน ไม่ใช่ทรัพยากรธรรมชาติจนเกินพอดี ไม่สร้างมลภาวะต่อสิ่งแวดล้อมจนเกินความสามารถในการรองรับและเยียวยาของระบบนิเวศ การผลิตและการบริโภคเป็นมิตรกับสิ่งแวดล้อม และสอดคล้องกับเป้าหมายการพัฒนาที่ยั่งยืน ทรัพยากรธรรมชาติมีความอุดมสมบูรณ์มากขึ้น และสิ่งแวดล้อมมีคุณภาพดีขึ้น คนมีความรับผิดชอบต่อสังคม มีความเอื้ออาทร เสียสละเพื่อผลประโยชน์ส่วนรวม รัฐบาล มีนโยบายที่มุ่งประโยชน์ส่วนรวมอย่างยั่งยืนและให้ความสำคัญกับการมีส่วนร่วมของประชาชน และทุกภาคส่วนในสังคมยึดถือและปฏิบัติตามหลักปรัชญาของเศรษฐกิจพอเพียง เพื่อการพัฒนาอย่างสมดุล มีเสถียรภาพ และยั่งยืน โดยมีเป้าหมายการพัฒนาประเทศ คือ “ประเทศชาติมั่นคง ประชาชนมีความสุขเศรษฐกิจพัฒนาอย่างต่อเนื่อง สังคมเป็นธรรม ฐานทรัพยากรธรรมชาติยั่งยืน” โดยยกระดับศักยภาพของประเทศ ในหลากหลายมิติ พัฒนาคนในทุกมิติและในทุกช่วงวัยให้เป็นคนดี เก่ง และมีคุณภาพ สร้างโอกาสและความเสมอภาคทางสังคม สร้างการเติบโตบนคุณภาพชีวิตที่เป็นมิตรกับสิ่งแวดล้อมและมีภาครัฐของประชาชน เพื่อประชาชนและประโยชน์ส่วนรวม โดยการประเมินผลการพัฒนาตามยุทธศาสตร์ชาติ ประกอบด้วย

- ๑) ความอยู่ดีมีสุขของคนไทยและสังคมไทย
- ๒) ขีดความสามารถในการแข่งขัน การพัฒนาเศรษฐกิจ และการกระจายรายได้
- ๓) การพัฒนาทรัพยากรมนุษย์ของประเทศ
- ๔) ความเท่าเทียมและความเสมอภาคของสังคม
- ๕) ความหลากหลายทางชีวภาพ คุณภาพสิ่งแวดล้อม และความยั่งยืนของทรัพยากรธรรมชาติ
- ๖) ประสิทธิภาพการบริหารจัดการและการเข้าถึงการให้บริการของภาครัฐ

๔. ประเด็นยุทธศาสตร์ชาติ

๔.๑ ยุทธศาสตร์ชาติด้านความมั่นคง

- (๑) การรักษาความสงบภายในประเทศ
- (๒) การป้องกันและแก้ไขปัญหาที่มีผลกระทบต่อความมั่นคง

(๓) การพัฒนาศักยภาพของประเทศให้พร้อมเผชิญภัยคุกคามที่กระทบต่อความมั่นคงของชาติ
(๔) การบูรณาการความร่วมมือด้านความมั่นคงกับอาเซียนและนานาชาติรวมถึงองค์กรภาครัฐและที่มิใช่ภาครัฐ

(๕) การพัฒนากลไกการบริหารจัดการความมั่นคงแบบองค์รวม

๔.๒ ยุทธศาสตร์ชาติด้านการสร้างความสามารถในการแข่งขัน

(๑) การเกษตรสร้างมูลค่า

(๒) อุตสาหกรรมและบริการแห่งอนาคต

(๓) สร้างความหลากหลายด้านการท่องเที่ยว

(๔) โครงสร้างพื้นฐาน เชื่อมไทย เชื่อมโลก

(๕) พัฒนาเศรษฐกิจบนพื้นฐานผู้ประกอบการยุคใหม่

๔.๓ ยุทธศาสตร์ชาติด้านการพัฒนาและเสริมสร้างศักยภาพทรัพยากรมนุษย์

(๑) การปรับเปลี่ยนค่านิยมและวัฒนธรรม

(๒) การพัฒนาศักยภาพคนตลอดช่วงชีวิต

(๓) ปฏิรูปกระบวนการเรียนรู้ที่ตอบสนองต่อการเปลี่ยนแปลงในศตวรรษที่ ๒๑

(๔) การตระหนักถึงพหุปัญญาของมนุษย์ที่หลากหลาย

(๕) การเสริมสร้างให้คนไทยมีสุขภาวะที่ดี

(๖) การสร้างสภาพแวดล้อมที่เอื้อต่อการพัฒนา และเสริมสร้างศักยภาพทรัพยากรมนุษย์

(๗) การเสริมสร้างศักยภาพการกีฬาในการสร้างคุณค่าทางสังคมและพัฒนาประเทศ

๔.๔ ยุทธศาสตร์ชาติด้านการสร้างโอกาสและความเสมอภาคทางสังคม

(๑) การลดความเหลื่อมล้ำ สร้างความเป็นธรรมในทุกมิติ

(๒) การกระจายศูนย์กลางความเจริญทางเศรษฐกิจ สังคม และเทคโนโลยี

(๓) การเสริมสร้างพลังทางสังคม

(๔) การเพิ่มขีดความสามารถของชุมชนท้องถิ่นในการพัฒนาการพึ่งตนเองและการจัดการตนเอง

๔.๕ ยุทธศาสตร์ชาติด้านการสร้างการเติบโตบนคุณภาพชีวิตที่เป็นมิตรกับสิ่งแวดล้อม

(๑) สร้างการเติบโตอย่างยั่งยืนบนสังคมเศรษฐกิจสีเขียว

(๒) สร้างการเติบโตอย่างยั่งยืนบนสังคมเศรษฐกิจภาคทะเล

(๓) สร้างการเติบโตอย่างยั่งยืนบนสังคมที่เป็นมิตรต่อสภาพภูมิอากาศ

(๔) พัฒนาพื้นที่เมือง ชนบท เกษตรกรรมและอุตสาหกรรมเชิงนิเวศ มุ่งเน้นความเป็นเมืองที่เติบโตอย่าง
ต่อเนื่อง

(๕) พัฒนาความมั่นคงน้ำ พลังงาน และเกษตรที่เป็นมิตรต่อสิ่งแวดล้อม

(๖) ยกระดับกระบวนการทัศน์เพื่อกำหนดอนาคตประเทศ

๔.๖ ยุทธศาสตร์ชาติด้านการปรับสมดุลและพัฒนาระบบการบริหารจัดการภาครัฐ

(๑) ภาครัฐที่ยึดประชาชนเป็นศูนย์กลาง ตอบสนองความต้องการ และให้บริการอย่างสะดวกรวดเร็ว
โปร่งใส

- (๒) ภาครัฐบริหารงานแบบบูรณาการโดยมียุทธศาสตร์ชาติเป็นเป้าหมายและเชื่อมโยงการพัฒนาในทุก ระดับ ทุกประเด็น ทุกภารกิจและทุกพื้นที่
- (๓) ภาครัฐมีขนาดเล็กกระทัดรัด เหมาะสมกับภารกิจ ส่งเสริมให้ประชาชนและทุกภาคส่วนมีส่วนร่วมในการ พัฒนาประเทศ
- (๔) ภาครัฐมีความทันสมัย
- (๕) บุคลากรภาครัฐเป็นคนดีและเก่ง ยึดหลักคุณธรรมจริยธรรม มีจิตสำนึก มีความสามารถสูง มุ่งมั่นและ เป็นมืออาชีพ
- (๖) ภาครัฐมีความโปร่งใส ปลอดการทุจริตและประพฤติมิชอบ
- (๗) กฎหมายมีความสอดคล้องเหมาะสมกับบริบทต่างๆ และมีเท่าที่จำเป็น
- (๘) กระบวนการยุติธรรมเคารพสิทธิมนุษยชนและปฏิบัติต่อประชาชนโดยเสมอภาค

๑.๒ แผนพัฒนาเศรษฐกิจและสังคมแห่งชาติ ฉบับที่ ๑๒

เนื่องด้วยในการจัดทำแผนพัฒนาสามปีขององค์การปกครองส่วนท้องถิ่นนั้น จะต้องสอดคล้องกับแผน ยุทธศาสตร์พัฒนาขององค์การปกครองส่วนท้องถิ่น โดยแผนยุทธศาสตร์การพัฒนาจะต้องสอดคล้องกับ แผนพัฒนาเศรษฐกิจและสังคมแห่งชาติ แต่ทั้งนี้แผนพัฒนาเศรษฐกิจและสังคมแห่งชาติ ฉบับที่ ๑๑ (พ.ศ. ๒๕๕๕-๒๕๕๙) ได้สิ้นสุดลงและการจัดทำแผนพัฒนาเศรษฐกิจและสังคมแห่งชาติ ฉบับที่ ๑๒ อยู่ระหว่างการดำเนินการและยังไม่ประกาศใช้ แต่ได้กำหนดทิศทางของแผนพัฒนาเศรษฐกิจและสังคม แห่งชาติ ฉบับที่ ๑๒ เอาไว้แล้ว ดังนั้น เพื่อให้การจัดทำแผนพัฒนาท้องถิ่น (พ.ศ. ๒๕๖๖ - ๒๕๗๐) ขององค์การบริหารส่วนตำบลหนองชัยศรี มีความสอดคล้องกับทิศทางแผนพัฒนาเศรษฐกิจและสังคม แห่งชาติ ฉบับที่ ๑๒ องค์การบริหารส่วนตำบลหนองชัยศรี จึงได้นำทิศทางของแผนพัฒนาเศรษฐกิจและ สังคมแห่งชาติดังกล่าวมาประกอบในการจัดทำแผนพัฒนาท้องถิ่นให้เหมาะสมกับสถานการณ์ขององค์การ บริหารส่วนตำบลหนองชัยศรี ซึ่งทิศทางของแผนพัฒนาเศรษฐกิจและสังคมแห่งชาติ ฉบับที่ ๑๒ มี รายละเอียดดังนี้

๑. กรอบแนวคิดและหลักการ

ในช่วงของแผนพัฒนาเศรษฐกิจและสังคมแห่งชาติฉบับที่ ๑๒ (พ.ศ. ๒๕๖๐ - ๒๕๖๔) ประเทศไทยจะ ยังคงประสบภาวะแวดล้อมและบริบทของการเปลี่ยนแปลงต่างๆ ที่อาจก่อให้เกิดความเสี่ยงทั้งจาก ภายในและภายนอกประเทศ อาทิ กระแสการเปิดเศรษฐกิจเสรี ความท้าทายของเทคโนโลยีใหม่ๆ การเข้าสู่ สังคมผู้สูงอายุการเกิดภัยธรรมชาติที่รุนแรงประกอบกับ สถานการณ์ด้านต่างๆ ทั้งเศรษฐกิจสังคม ทรัพยากรธรรมชาติและสิ่งแวดล้อมของประเทศในปัจจุบันที่ยังคงประสบปัญหาในหลายด้าน เช่น ปัญหา ผลผลิตการผลิตความสามารถในการแข่งขัน คุณภาพการศึกษา ความเหลื่อมล้ำทางสังคม เป็นต้น ทำให้ การพัฒนาในช่วงแผนพัฒนาฯ ฉบับที่ ๑๒ จึงจำเป็นต้องยึดกรอบแนวคิดและหลักการในการวางแผนที่ สำคัญ ดังนี้

- (๑) การน้อมนำและประยุกต์ใช้หลักปรัชญาของเศรษฐกิจพอเพียง
- (๒) คนเป็นศูนย์กลางของการพัฒนาอย่างมีส่วนร่วม

(ก) การสนับสนุนและส่งเสริมแนวความคิดการปฏิรูปประเทศ

(ข) การพัฒนาสู่ความมั่นคง มั่งคั่ง ยั่งยืน สังคมอยู่ร่วมกันอย่างมีความสุข

๒. สถานะของประเทศ

๒.๑ ด้านเศรษฐกิจ

(๑) ๓ ปีแรกของแผนพัฒนาฯ ฉบับที่ ๑๑ เริ่มแสดงให้เห็นถึงข้อจำกัดในการขยายตัวทางเศรษฐกิจ แม้ว่าเศรษฐกิจของไทยในระยะที่ผ่านมา (ยกเว้นช่วงวิกฤตการณ์ทางเศรษฐกิจ ปี ๒๕๔๐-๒๕๔๑) จะขยายตัวได้ดีเฉลี่ยประมาณร้อยละ ๕ ต่อปี จนทำให้รายได้ประชาชาติต่อหัว (GNP Per Capita) ในปี ๒๕๕๗ อยู่ออยู่ที่ประมาณ ๑๙๖,๒๔๐ บาท หรือประมาณ ๖,๐๔๑ ดอลลาร์ สหรัฐ ต่อคนต่อปี ซึ่งทำให้ประเทศไทยได้ขยับฐานะขึ้นมาเป็นประเทศรายได้ปานกลางขั้นสูง (Upper Middle Income Country) แต่ในระยะ ๘ ปีที่ผ่านมาการขยายตัวทางเศรษฐกิจชะลอตัวลงและมีความผันผวน โดยขยายตัวเฉลี่ยเพียงร้อยละ ๓.๒ ชะลอจากร้อยละ ๕.๗ ในช่วงแผนพัฒนาฯ ฉบับที่ ๙ ซึ่งต่ำกว่าศักยภาพของระบบเศรษฐกิจและต่ำกว่าระดับที่จะทำให้ประเทศไทยหลุดจากกับดักประเทศรายได้ปานกลางในระยะเวลาดังกล่าว โดยสาเหตุที่สำคัญประการหนึ่งมาจากการชะลอตัวของการลงทุนโดยรวมอย่างต่อเนื่อง ดังจะเห็นได้จาก สัดส่วนการลงทุนรวมต่อผลิตภัณฑ์มวลรวมในประเทศ (Gross Domestic Product : GDP) ลดลงจากร้อยละ ๔๑.๓ ในช่วงปี ๒๕๓๔-๒๕๓๙ เป็นร้อยละ ๒๕.๕ ในช่วงปี ๒๕๔๓ - ๒๕๕๗ นอกจากนี้ เมื่อเทียบกับประเทศอื่นๆ ในภูมิภาค จะพบว่าอัตราการขยายตัวของการลงทุนของไทยโดยเฉลี่ยในช่วงปี ๒๕๔๓-๒๕๕๗ อยู่ออยู่ที่ประมาณร้อยละ ๔.๙ ต่ำกว่าสิงคโปร์ และมาเลเซียซึ่งมีระดับการพัฒนาที่สูงกว่าไทย

(๒) การปรับโครงสร้างการผลิตสู่ประเทศรายได้ปานกลางขั้นสูง แต่ความสามารถในการแข่งขันเริ่มลดลง โครงสร้างการผลิตของไทยได้เปลี่ยนผ่านจากภาคเกษตรไปสู่ภาคอุตสาหกรรมและบริการมากขึ้น (สัดส่วนของภาคเกษตร อุตสาหกรรม และบริการในปี ๒๕๕๓ ที่ระดับร้อยละ ๙.๙ ๒๕.๔ และ ๖๔.๗ เป็นร้อยละ ๗.๒ ๒๘.๕ และ ๖๔.๓ ในปี ๒๕๕๗ ตามลำดับ) โดยภาคอุตสาหกรรมได้มีการสั่งสมองค์ความรู้และเทคโนโลยีอย่างต่อเนื่อง ทำให้มีการพัฒนาจากอุตสาหกรรมขั้นปฐมภายใต้การบริหารจัดการของเงินทุนต่างชาติมาเป็นอุตสาหกรรมพื้นฐาน (Supporting Industry) และอุตสาหกรรมที่มีเทคโนโลยีสูงขึ้น ภายใต้เครือข่ายของบริษัทแม่ในต่างชาติและของนักลงทุนไทยที่มีสัดส่วนสูงขึ้น จนประเทศไทยกลายเป็นประเทศรายได้ปานกลางขั้นสูง ขณะเดียวกันก็มีการเคลื่อนย้ายแรงงานจากภาคเกษตรไปยังภาคอุตสาหกรรมและบริการที่มีประสิทธิภาพการผลิตสูงกว่า ทำให้ผลิตภาพแรงงานในระยะที่ผ่านมา ยังเพิ่มในระดับที่น่าพอใจแต่การชะลอตัวของกำลังแรงงานและการเพิ่มผลิตภาพการผลิตของกำลังแรงงาน เป็นไปอย่างล่าช้า ประกอบกับผลิตภาพการผลิตของปัจจัยการผลิตรวม (Total Factor Productivity : TFP) ที่ลดลงทำให้ความสามารถในการแข่งขันระหว่างประเทศในระยะหลังลดลงซึ่งสะท้อนมาที่ปริมาณการส่งออกรวมขยายตัวช้าลงจากร้อยละ ๙.๗ ต่อปีในช่วงแผนพัฒนาฯ ฉบับที่ ๙ (พ.ศ. ๒๕๔๕-๒๕๔๙) เป็นเฉลี่ยร้อยละ ๑.๑ ในช่วง ๓ ปี ของแผนพัฒนาฯ ฉบับที่ ๑๑ (พ.ศ. ๒๕๕๕-๒๕๕๗)

(๓) ผลิตภาพการผลิตของปัจจัยการผลิตรวม (TFP) ยังคงอยู่ในระดับต่ำทำให้ขาดพลังในการขับเคลื่อนการขยายตัวทางเศรษฐกิจให้หลุดพ้นจากการเป็นประเทศรายได้ปานกลาง ซึ่งต้องอาศัยการผลิตที่มีเทคโนโลยีและนวัตกรรมการผลิตที่เป็นของตนเองมากขึ้น แม้ว่าการขยายตัวของผลิตภาพการผลิตรวมในช่วงก่อนแผนพัฒนาฯ ฉบับที่ ๑๐ จะอยู่ในระดับที่น่าพอใจก็ตาม แต่มีแนวโน้มลดลงในระยะ ๘ ปีที่ผ่านมาและยังมีความล่าช้าเมื่อเทียบกับประเทศที่เริ่มพัฒนาประเทศในช่วงเวลาเดียวกันและสามารถ

ยกระดับการพัฒนาประเทศเข้าสู่การเป็นประเทศรายได้สูงในช่วงก่อนหน้า ทั้งนี้การขยายตัวของผลผลิตภาพการผลิตรวม ลดลงจากร้อยละ ๓.๓๒ ในช่วงแผนพัฒนาฯ ฉบับที่ ๙ เป็นร้อยละ ๒.๐๕ ในช่วงครึ่งแรกของแผนพัฒนาฯ ฉบับที่ ๑๑ ทำให้ประเทศไทยจำเป็นต้องให้ความสำคัญกับการพัฒนาเทคโนโลยีและนวัตกรรมการผลิตเพิ่มการลงทุนเพื่อเพิ่มประสิทธิภาพของระบบเศรษฐกิจ และเพิ่มแรงขับเคลื่อนจากผลผลิตภาพการผลิตของปัจจัยแรงงาน

(๔) การลดลงของความแข็งแกร่งด้านเสถียรภาพทางเศรษฐกิจจะเป็นอุปสรรคต่อการแก้ไขปัญหาเชิงโครงสร้าง การรองรับเงื่อนไขในระบบเศรษฐกิจโลก และการดำเนินนโยบายและการบริหารจัดการเศรษฐกิจในอนาคต แม้ว่าเศรษฐกิจไทยจะประสบปัญหาเสถียรภาพทางเศรษฐกิจรุนแรงถึงสองครั้งในปี ๒๕๒๔ และ ๒๕๔๐ แต่การให้ความสำคัญกับการรักษาวินัยทางการเงินและการคลังทำให้เสถียรภาพของเศรษฐกิจไทยอยู่ในเกณฑ์ที่แข็งแกร่ง โดยเฉพาะเมื่อเทียบกับประเทศที่มีระดับการพัฒนาในระดับใกล้เคียงกันอย่างไรก็ตาม เสถียรภาพทางเศรษฐกิจซึ่งเป็นจุดแข็งของเศรษฐกิจไทยและเอื้ออำนวยต่อการขยายตัวทางเศรษฐกิจมาอย่างต่อเนื่องเริ่มมีสัญญาณที่จะเป็นข้อจำกัดต่อการขยายตัวทางเศรษฐกิจในระยะยาวมากขึ้น โดยเฉพาะหนี้สาธารณะซึ่งเพิ่มขึ้นจากเฉลี่ยร้อยละ ๓๗.๙ ในช่วงแผนพัฒนาฯ ฉบับที่ ๑๐ เป็นร้อยละ ๔๒.๒ ในช่วง ๓ ปีแรกของแผนพัฒนาฯ ฉบับที่ ๑๑ ซึ่งชี้ให้เห็นว่าแม้จะอยู่ภายใต้กรอบวินัยทางการคลังแต่มีแนวโน้มเพิ่มขึ้นจากผลของการดำเนินมาตรการกระตุ้นเศรษฐกิจระยะสั้นในระยะที่ผ่านมาและจะเป็นข้อจำกัดต่อการใช้มาตรการทางการคลังในการกระตุ้นเศรษฐกิจและการพัฒนาศักยภาพการขยายตัวทางเศรษฐกิจในระยะต่อไป

(๕) อันดับความสามารถในการแข่งขันโดยรวมยังปรับตัวดีขึ้นไม่มากนัก เนื่องจากต่างประเทศมีพลังการขับเคลื่อนมากกว่าไทย และประเทศไทยอยู่ในสถานการณ์การแข่งขันที่อยู่ตรงกลางระหว่างประเทศที่มีความได้เปรียบด้านต้นทุนแรงงานและการผลิต และประเทศที่มีความก้าวหน้าและความสามารถในการแข่งขัน ทางนวัตกรรมและความคิดสร้างสรรค์ โดยในปี พ.ศ. ๒๕๕๗ WEF (World Economic Forum) ได้จัดอันดับความสามารถในการแข่งขันของประเทศไทยเป็นอันดับที่ ๓๑ จาก ๑๔๔ ประเทศ และในปี พ.ศ. ๒๕๕๗ IMD (International Institute for Management Development) ได้จัดอันดับไว้ที่ ๓๐ จาก ๖๑ ประเทศชั้นนำ ในขณะที่ผลการวิจัยประเทศที่มีความสะดวกในการเข้าไปประกอบธุรกิจประจำปี ๒๕๕๘ หรือ Ease of Doing Business ๒๐๑๕ ซึ่งดำเนินการโดยธนาคารโลกนั้นประเทศไทยได้รับการจัดให้อยู่ในอันดับที่ ๒๖ จาก ๑๘๙ ประเทศทั่วโลก

(๖) สถานการณ์การพัฒนาวิทยาศาสตร์ เทคโนโลยี วิจัยและนวัตกรรมของประเทศได้รับการยกระดับดีขึ้นจากการผลักดันของหน่วยงานด้านวิทยาศาสตร์ เทคโนโลยี วิจัย และนวัตกรรมและเชื่อมโยงให้เกิดความมั่นใจของภาคธุรกิจเอกชน แต่ยังคงอยู่ในระดับต่ำเมื่อเปรียบเทียบกับกลุ่มประเทศที่มีรายได้สูง โดยในปี ๒๕๕๗ อันดับความพร้อมด้านโครงสร้างพื้นฐานทางวิทยาศาสตร์อยู่ที่ ๔๗ และด้านเทคโนโลยีที่ ๔๔ จาก ๖๑ ประเทศที่จัดอันดับโดย IMD ลดลงเมื่อเทียบกับอันดับที่ ๓๗ และ ๔๓ ตามลำดับ ในปี ๒๕๕๑ และตลอดช่วงระยะเวลา ๑๔ ปีที่ผ่านมา (๒๕๔๓-๒๕๕๖) ค่าเฉลี่ยการลงทุนด้านการวิจัยและพัฒนาต่อ GDP ยังคงอยู่ในระดับร้อยละ ๐.๑๗ ต่อ GDP โดยในปี ๒๕๕๖ (ข้อมูลล่าสุด) ประเทศไทยมีการลงทุนด้านการวิจัย และพัฒนาเพิ่มขึ้นเป็นร้อยละ ๐.๔๘ ต่อ GDP โดยเป็นการลงทุนวิจัยและพัฒนาจากภาครัฐประมาณร้อยละ ๕๓ และจากภาคเอกชนประมาณร้อยละ ๔๗ ขณะที่ประเทศที่พัฒนาแล้ว เช่น เกาหลีใต้ ญี่ปุ่น สหรัฐอเมริกา ออสเตรเลีย มีค่าใช้จ่ายเพื่อการวิจัยและพัฒนาอยู่ที่ร้อยละ ๔.๐๓, ๓.๓๕, ๒.๗๙, และ ๒.๒๗ ต่อ GDP ในปี ๒๕๕๕ ตามลำดับ ขณะเดียวกันบุคลากรด้านการวิจัยและพัฒนาของ

ประเทศยังมีจำนวนไม่เพียงพอต่อการส่งเสริมการพัฒนาวิทยาศาสตร์ เทคโนโลยี วิจัย และนวัตกรรมในระดับก้าวหน้า โดยในปี ๒๕๕๖ บุคลากร ด้านการวิจัยและพัฒนา มีจำนวน ๑๑ คนต่อประชากร ๑๐,๐๐๐ คน ซึ่งเมื่อเปรียบเทียบกับประเทศพัฒนาแล้ว ส่วนใหญ่ จะอยู่ที่ระดับ ๒๐ - ๓๐ คนต่อประชากร ๑๐,๐๐๐ คน

๒.๑.๗ สถานการณ์ด้านโครงสร้างพื้นฐานยังคงมีปัญหาในหลายๆ ด้าน ประกอบด้วยรูปแบบการขนส่งยังไม่สามารถปรับเปลี่ยนจากทางถนนเป็นทางน้ำและทางรางได้ตามเป้าหมายและยังขาดการพัฒนาคุณภาพการให้บริการ การบริหารจัดการกิจการประปาอย่างขาดเอกภาพ การให้บริการน้ำประปายังกระจุกในเขตนครหลวงและเขตเมืองหลักในภูมิภาค และมีแหล่งน้ำดิบไม่เพียงพอการให้บริการ ICT ยังไม่ทั่วถึงกระจุกตัวอยู่ในเมือง และมีราคาค่อนข้างสูง ประสิทธิภาพการใช้พลังงานของประเทศมีแนวโน้มลดลงเล็กน้อย และยังคงเผชิญกับความเสี่ยงด้านความมั่นคงทั้งในระยะสั้นและระยะยาว นอกจากนี้ การส่งเสริมการวิจัยและพัฒนาเทคโนโลยีและการพัฒนานวัตกรรมด้านพลังงานและ ICT อยู่ในระดับต่ำและมีข้อจำกัดยังไม่สามารถพัฒนาต่อยอดในเชิงพาณิชย์ได้อย่างเป็นรูปธรรมนอกจากนี้ ด้านบุคลากรและการบริหารจัดการ รวมทั้งกฎหมายที่เกี่ยวข้องกับการบริหารจัดการด้านโครงสร้างพื้นฐานยังขาดประสิทธิภาพ โดยเฉพาะการคุ้มครองทรัพย์สินทางปัญญา การทำธุรกรรมอิเล็กทรอนิกส์ การรักษาความปลอดภัย และข้อจำกัดต่อการทำธุรกิจใหม่และการประกอบกิจการ ในต่างประเทศ ตลอดจนบุคลากรด้านโลจิสติกส์ยังขาดความรู้และทักษะเฉพาะด้านที่ตรงต่อความต้องการของอุตสาหกรรม เช่น ความรู้ด้านภาษา ความรู้ด้านเทคโนโลยี และความรู้ในการดำเนินธุรกิจต่างประเทศ เป็นต้น

๒.๒ ด้านสังคม

๒.๒.๑ โครงสร้างประชากรเปลี่ยนแปลงเข้าสู่การเป็นสังคมสูงวัย แต่ยังคงมีปัญหาทั้งในเชิงปริมาณและคุณภาพของประชากรในทุกช่วงวัย เนื่องจากปัจจัยหลักๆ ได้แก่

(๑) ประชากรวัยเด็กของไทยมีจำนวนลดลงอย่างรวดเร็ว มีพัฒนาการไม่สมวัยและการตั้งครภ์ในกลุ่มวัยรุ่นที่มีแนวโน้มเพิ่มขึ้น อัตราการเจริญพันธุ์รวมลดลงจาก ๖.๓ คน ในช่วงปี ๒๕๐๗-๒๕๐๘ เป็น ๑.๖๒ คน ในช่วงปี ๒๕๔๘-๒๕๕๘ และคาดว่าในปี ๒๕๘๓ จะลดลงเหลือเพียง ๑.๓ คน

(๒) กำลังแรงงานมีแนวโน้มลดลงและแรงงานกว่าร้อยละ ๓๐ เป็นประชากรกลุ่มเจนเอชเอ็นวาย (Gen Y)* ขณะที่ผลิตภาพแรงงานยังเพิ่มขึ้นช้า ซึ่งจะเป็นข้อจำกัดต่อการพัฒนาในระยะต่อไป กำลังแรงงานของไทยมีจำนวน ๓๘.๙ ล้านคนในช่วงปี ๒๕๕๕-๒๕๕๗ และเริ่มลดลงร้อยละ ๐.๑ ในปี ๒๕๕๖ และร้อยละ ๐.๒ ในปี ๒๕๕๗ ขณะที่ผลิตภาพแรงงานเฉลี่ยเพิ่มขึ้นร้อยละ ๒.๒ ต่อปีในช่วง ๑๐ ปี ที่ผ่านมา (ปี ๒๕๔๘-๒๕๕๗) แต่ยังต่ำกว่าประเทศเพื่อนบ้าน เช่น มาเลเซีย ๑ เท่าตัว และสิงคโปร์ ๕ เท่าตัว และกำลังแรงงานกว่าร้อยละ ๖๕.๑ มีการศึกษาระดับมัธยมต้นและต่ำกว่า นอกจากนี้ กำลังแรงงานกลุ่มเจนเอชเอ็นวาย ซึ่งมีจำนวนร้อยละ ๒๗ ของประชากรในปี ๒๕๕๓ มีลักษณะความเป็นปัจเจกสูง ไม่ให้ความสำคัญกับการมีครอบครัว ส่งผลต่อรูปแบบการประกอบอาชีพและอัตราการเจริญพันธุ์รวมของประเทศในอนาคต

(๓) กลุ่มผู้สูงอายุวัยกลางและวัยปลายมีแนวโน้มเพิ่มสูงขึ้น สะท้อนถึงภาระค่าใช้จ่ายด้านสุขภาพที่เพิ่มมากขึ้น ขณะที่ผู้สูงอายุจำนวนมากยังมีรายได้ไม่เพียงพอในการยังชีพ ผู้สูงอายุมีแนวโน้มเพิ่มขึ้นจาก ๑๐.๓ ล้านคน (ร้อยละ ๑๖.๒) ในปี ๒๕๕๘ เป็น ๒๐.๕ ล้านคน (ร้อยละ ๓๒.๑) ในปี ๒๕๘๓ การเพิ่มขึ้นของผู้สูงอายุวัยกลางและวัยปลายจะส่งผลต่อภาระค่าใช้จ่ายในการดูแลที่เพิ่มสูงขึ้น แม้ผู้สูงอายุมีส่วนร่วม

ในกำลังแรงงานเพิ่มขึ้น แต่มีรายได้ไม่เพียงพอกับค่าใช้จ่าย เนื่องจากมีการออมน้อย และแหล่งรายได้หลัก ร้อยละ ๗๘.๕ ของรายได้ทั้งหมดมาจากการเกื้อหนุนของบุตร

๒.๒.๒ ครีวเรือนไทยโดยเฉลี่ยมีขนาดลดลงและรูปแบบของครอบครัวเปลี่ยนแปลงมีหลากหลายรูปแบบ มากขึ้น อัตราการเจริญพันธุ์ที่ลดลงส่งผลให้ขนาดครัวเรือนโดยเฉลี่ยลดจาก ๓.๖ คน ในปี ๒๕๔๓ เหลือ ๓ คน ในปี ๒๕๕๖ โดยครัวเรือนเดี่ยว ครัวเรือน ๑ รุ่น และครัวเรือนแหว่งกลางมีการขยายตัวมากที่สุด ในช่วงปี ๒๕๔๓-๒๕๕๖ ส่งผลให้ความสัมพันธ์ทางสังคมและครอบครัวเปลี่ยนแปลงไปทำให้ครอบครัว เสี่ยงต่อการล่มสลาย

๒.๒.๓ คนไทยยังมีปัญหาเชิงคุณภาพทั้งด้านสุขภาพ การเรียนรู้ และคุณธรรมจริยธรรม โดยคนไทยมีอายุ คาดเฉลี่ยสูงขึ้น อายุคาดเฉลี่ยเมื่อแรกเกิดของคนไทย ปี ๒๕๕๗ เพศชาย ๗๑.๓ ปี เพศหญิง ๗๘.๒ ปี แต่เสียชีวิตก่อนวัยอันควรจากโรคและการบาดเจ็บ เนื่องจากโรคไม่ติดต่อและอุบัติเหตุ อย่างไรก็ตาม คนไทยได้รับโอกาสทางการศึกษาสูงขึ้น จำนวนปีการศึกษาเฉลี่ยของประชากรวัยแรงงานอายุ ๑๕.๕๙ ปี เพิ่มขึ้นอย่างต่อเนื่อง โดยช่วงปี ๒๕๕๑-๒๕๕๖ มีการศึกษาเฉลี่ย ๘.๙ ปี ขณะที่คุณภาพการศึกษาอยู่ใน ระดับต่ำ สะท้อนได้จากคะแนนผลสัมฤทธิ์ทางการเรียนของนักเรียนชั้นพื้นฐาน (O-NET) ในปี ๒๕๕๖ มี ค่าเฉลี่ยต่ำกว่าร้อยละ ๕๐ นอกจากนี้ คนไทยส่วนใหญ่มีปัญหาด้านคุณธรรมจริยธรรม โดยผลการวิจัยและ การสำรวจต่างๆ พบว่าปัญหาสำคัญที่สุด คือ ความซื่อสัตย์สุจริต และการทุจริตคอร์รัปชัน โดยเห็นว่าต้อง ส่งเสริมคุณธรรมจริยธรรมในสังคมไทยเร่งด่วน

๒.๒.๔ สถานการณ์ความยากจนมีแนวโน้มลดลง แต่ยังคงมีความเหลื่อมล้ำของการกระจายรายได้ สัดส่วน คนจนลดลงอย่างต่อเนื่องจากร้อยละ ๔๒ ในปี ๒๕๔๓ เหลือร้อยละ ๑๐.๙ ในปี ๒๕๕๖ แต่ความยากจนยัง กระจุกตัวหนาแน่นในภาคตะวันออกเฉียงเหนือและภาคเหนือ ขณะที่ความเหลื่อมล้ำด้านรายได้มีแนวโน้มดีขึ้น เล็กน้อย ค่าสัมประสิทธิ์ความไม่เสมอภาค (Gini Coefficient) ด้านรายได้ลดลงจาก ๐.๔๘๔ ในปี ๒๕๕๔ เหลือ ๐.๔๖๕ ในปี ๒๕๕๖ อย่างไรก็ตามความแตกต่างของรายได้ระหว่างกลุ่มคนรวยที่สุดกับกลุ่มคนจน ที่สุดแตกต่างกันถึง ๓๔.๙ เท่า ในปี ๒๕๕๖ โดยกลุ่มคนรวยที่สุดร้อยละ ๑๐ ถือครองรายได้สูงถึงร้อยละ ๓๖.๘ ของรายได้ทั้งหมด ขณะที่กลุ่มคนจนที่สุดร้อยละ ๑๐ ถือครองรายได้เพียงร้อยละ ๑.๑ สาเหตุ พื้นฐานที่สำคัญจากโครงสร้างเศรษฐกิจที่ไม่สมดุล ส่งผลให้การกระจายประโยชน์ของการพัฒนาไปยังกลุ่ม คนต่างๆ ในสังคมไม่ทั่วถึง* ประชากรที่เกิดช่วงปี ๒๕๕๕ - ๒๕๕๖

๒.๒.๕ ความเหลื่อมล้ำระหว่างกลุ่มคนยังคงเป็นปัญหาสำคัญของสังคมไทย อันเนื่องมาจาก

(๑) ความเหลื่อมล้ำด้านสินทรัพย์ทั้งด้านการเงินและการถือครองที่ดินยังคงกระจุกตัวอยู่ในกลุ่มคนเพียง ส่วนน้อย โดยเฉพาะอย่างยิ่งการถือครองที่ดินโดยกลุ่มผู้ถือครองที่ดินร้อยละ ๒๐ มีการถือครองที่ดินมาก ที่สุด มีสัดส่วนการถือครองที่ดินสูงกว่ากลุ่มผู้ถือครองที่ดินร้อยละ ๒๐ ที่มีการถือครองที่ดินน้อยที่สุด ๓๒๕.๗ เท่า เนื่องจากปัญหากรรมสิทธิ์ที่ดิน และการขาดประสิทธิภาพในการบริหารจัดการที่ดินว่างเปล่า ของภาครัฐ

(๒) เด็กยากจนยังเข้าไม่ถึงการศึกษาขั้นพื้นฐาน ขณะที่โอกาสในการเข้าถึงการศึกษาในระดับปริญญาตรี ยังมีความแตกต่างกันตามฐานะของกลุ่มประชากร ระหว่างเขตเมือง-ชนบทและระหว่างภูมิภาค มีปัจจัย หลักมาจากปัญหาเรื่องค่าครองชีพและการเดินทางไปศึกษา โดยกลุ่มประชากรร้อยละ ๑๐ ที่มีฐานะความ เป็นอยู่ดีที่สุด มีโอกาสเข้าถึงการศึกษาระดับปริญญาตรีมากกว่ากลุ่มประชากรร้อยละ ๑๐ ที่มีฐานะ

ความเป็นอยู่ด้วยที่สุดประมาณ ๑๙.๑ เท่า นักศึกษาในเขตเมืองมีโอกาสสูงกว่านักศึกษา ในเขตชนบท ประมาณ ๒.๒ เท่า

(๓) คุณภาพการให้บริการสาธารณสุขยังคงมีความเหลื่อมล้ำกันระหว่างภูมิภาค โดยเฉพาะการกระจายทรัพยากรทางการแพทย์และสาธารณสุข อาทิ จากการสำรวจทรัพยากรสาธารณสุขในปี ๒๕๕๖ พบว่า อัตราส่วนแพทย์ต่อประชากรระหว่างกรุงเทพฯ และภาคตะวันออกเฉียงเหนือต่างกันถึง ๓.๖ เท่า

(๔) ความเหลื่อมล้ำการเข้าถึงการคุ้มครองทางสังคมของแรงงาน แรงงานอิสระเข้าถึงการคุ้มครองมากขึ้น จากการเข้าถึงการประกันตนตามมาตรา ๕๐ ที่เพิ่มขึ้นจาก ๑.๒๙ ล้านคน ในปี ๒๕๕๕ เป็น ๒.๔๗๑ ล้านคน ในปี ๒๕๕๗ ทำให้แรงงานในระบบมีสัดส่วนเพิ่มขึ้นเป็นร้อยละ ๔๒.๔ ในปี ๒๕๕๗ อย่างไรก็ตาม แรงงานในระบบได้รับค่าจ้างเฉลี่ยสูงกว่าแรงงานนอกระบบประมาณ ๒.๑ เท่า ในปี ๒๕๕๖

(๕) ความเหลื่อมล้ำด้านกระบวนการยุติธรรม เนื่องจากประชาชนไม่เข้าใจกฎหมาย เข้าไม่ถึงกระบวนการยุติธรรม และหน่วยงานในกระบวนการยุติธรรมขาดการบูรณาการในการทำงาน นอกจากนี้ ผู้มีรายได้น้อยมักไม่ได้รับความเป็นธรรม ไม่สามารถต่อสู้คดีจากการที่ไม่สามารถรับภาระค่าใช้จ่ายในกระบวนการยุติธรรม และต้องใช้เวลายาวนาน

๒.๒.๖ คนไทยมีความมั่นคงทางสังคมมากขึ้น จากการที่คนไทยกว่าร้อยละ ๙๙.๙ ได้รับความคุ้มครองทางด้านสุขภาพ โดยอยู่ภายใต้ระบบประกันสุขภาพถ้วนหน้าร้อยละ ๗๓.๘ ระบบประกันสังคมร้อยละ ๑๖.๗ และระบบสวัสดิการรักษายาบาลข้าราชการ/รัฐวิสาหกิจร้อยละ ๗.๑ ขณะที่ กลุ่มผู้ด้อยโอกาสมีหลักประกันทางรายได้มั่นคงขึ้นและมีความครอบคลุมมากขึ้น โดยในปี ๒๕๕๘ ผู้สูงอายุได้รับการสงเคราะห์เบี้ยยังชีพเพิ่มขึ้นเป็นแบบขั้นบันไดตามช่วงอายุ ๘.๓ ล้านคน จากผู้สูงอายุทั้งประเทศ ๑๐.๔ ล้านคน ส่วนผู้พิการได้รับเบี้ยยังชีพเพิ่มขึ้นเป็น ๘๐๐ บาท ครอบคลุมผู้พิการร้อยละ ๘๙.๕ และรัฐให้เงินอุดหนุนแก่เด็กด้อยโอกาสที่อยู่ในครอบครัวยากจนให้ได้รับการเลี้ยงดูที่มีคุณภาพภายใต้โครงการอุดหนุนเพื่อการเลี้ยงดูเด็กแรกเกิดอย่างไร ก็ตามสวัสดิการด้านที่อยู่อาศัยยังไม่ครอบคลุมกลุ่มผู้มีรายได้น้อยและผู้ยากไร้ แม้ว่ารัฐจัดสวัสดิการด้านที่อยู่อาศัยภายใต้โครงการต่างๆ แต่ปัจจุบันกลุ่มผู้มีรายได้น้อยและรายได้น้อยปานกลางยังไม่มีกรรมสิทธิ์ในที่อยู่อาศัยถึง ๔,๕๔๔,๙๒๖ ครัวเรือน อย่างไรก็ตาม รัฐเริ่มให้ความสำคัญกับการพัฒนาที่อยู่อาศัยแก่ผู้สูงอายุโดยเฉพาะผู้ที่มีรายได้น้อยและผู้ยากไร้

๒.๒.๗ วัฒนธรรมอันดีงามของไทยเริ่มเสื่อมถอยและสังคมไทยมีแนวโน้มเป็นสังคมพหุวัฒนธรรมมากขึ้น อาทิ การให้คุณค่ากับความสนุกสนาน และความสะดวกสบาย ละเลยเรื่องวินัย มีความเห็นแก่ตัว ไม่รู้จักเสียสละ ไม่เอื้อเฟื้อเผื่อแผ่ และขาดความรับผิดชอบ นอกจากนี้ยังมีแนวโน้มการเป็นสังคมพหุวัฒนธรรม โดยเฉพาะการเข้ามาของแรงงานต่างชาติที่ก่อให้เกิดการนำเอาวัฒนธรรมต้นทางผสมผสานกับวัฒนธรรมท้องถิ่น

๒.๒.๘ ความเข้มแข็งของชุมชนมีแนวโน้มที่ดีขึ้น ชุมชนสามารถแก้ปัญหาและสนองตอบความต้องการของชุมชนด้วยตนเองได้ดีขึ้น โดยมีกระบวนการจัดทำแผนชุมชนที่ครอบคลุมทุกพื้นที่และบูรณาการเป็นแผนตำบลเพื่อเชื่อมโยงกับแผนขององค์กรปกครองส่วนท้องถิ่น แผนพัฒนาอำเภอและแผนพัฒนาจังหวัด เพื่อให้ได้รับการสนับสนุนทั้งในด้านองค์ความรู้ และงบประมาณในกิจกรรมที่เกินความสามารถของชุมชน มีการรวมกลุ่มทำกิจกรรมทั้งด้านเศรษฐกิจ สังคม สิ่งแวดล้อมและเชื่อมโยงเป็นเครือข่ายเพิ่มขึ้นจาก ๑๔๒,๖๓๒ แห่งในปี ๒๕๕๕ เป็น ๑๕๒,๓๗๗ แห่ง ในปี ๒๕๕๖ ส่วนใหญ่เป็นกลุ่มธุรกิจชุมชนและอาชีพ ร้อยละ ๓๒.๕๑ ขององค์กรทั้งหมด และองค์กรการเงิน ร้อยละ ๒๖.๗๗

๒.๒.๙ ความไม่ยอมรับในความคิดเห็นที่แตกต่างกันส่งผลให้เกิดความขัดแย้งในสังคม ในช่วงระยะเวลา
กว่า ๑๐ ปีที่ผ่านมา ความขัดแย้งในเชิงความคิดเห็นทางการเมืองของกลุ่มต่างๆ ที่มีความรุนแรงมากขึ้น
นำไปสู่ความสูญเสียต่อชีวิต ทรัพย์สิน และส่งผลกระทบต่อสภาพจิตใจของประชาชนทั้งทางตรงและทางอ้อม
๒.๓ ด้านทรัพยากรธรรมชาติและสิ่งแวดล้อม

๒.๓.๑ ทรัพยากรธรรมชาติส่วนใหญ่ถูกนำไปใช้ในการพัฒนาจำนวนมาก ก่อให้เกิดความเสื่อมโทรมอย่าง
ต่อเนื่องและเกิดปัญหาความขัดแย้งในการใช้ประโยชน์ทรัพยากรธรรมชาติมากขึ้น

(๑) พื้นที่ป่าไม้ลดลง เนื่องจากจำนวนประชากรที่เพิ่มมากขึ้น ทำให้ความต้องการใช้ที่ดินเพื่อการผลิตทาง
การเกษตร การอยู่อาศัย และการพัฒนาโครงสร้างพื้นฐานเพิ่มมากขึ้นตามไปด้วย พื้นที่ป่าไม้จึงถูกบุกรุก
ทำลายมากขึ้น โดยพื้นที่ป่าไม้ลดลงจาก ๑๗๑.๐๒ ล้านไร่ หรือร้อยละ ๕๓.๓๓ ของพื้นที่ทั้งหมดของ
ประเทศในปี ๒๕๐๔ เป็น ๑๐๒ ล้านไร่ หรือคิดเป็นร้อยละ ๓๑.๖ ในปี ๒๕๕๖

(๒) ทรัพยากรดินเสื่อมโทรม ทำให้ความหลากหลายทางชีวภาพถูกคุกคามทรัพยากรดินและที่ดินมีปัญหา
ความเสื่อมโทรมของดินจากการใช้ประโยชน์ที่ไม่ถูกต้องตามหลักวิชาการ ดินเกษตรกรรมเสื่อมคุณภาพ
การชะล้างพังทลายของดิน นอกจากนี้ ยังมีปัญหาพื้นที่สูงชันหรือพื้นที่ภูเขา ซึ่งมีข้อจำกัดในการนำไปใช้
ประโยชน์ การใช้ทรัพยากรที่ดินของประเทศยังไม่มีประสิทธิภาพและขาดการบูรณาการของหน่วยงานที่
เกี่ยวข้อง การบริหารจัดการที่ดินมีปัญหาความไม่เป็นธรรมและการกระจายสิทธิการถือครองที่ดิน
ความหลากหลาย ทางชีวภาพกำลังตกอยู่ภายใต้ภาวะถูกคุกคาม โดยมีสาเหตุมาจากการสูญเสียระบบ
นิเวศป่าไม้อย่างต่อเนื่อง เป็นเวลานาน

(๓) ป่าชายเลนและระบบนิเวศชายฝั่งถูกทำลาย และมีการเปลี่ยนแปลงสภาพไปใช้ประโยชน์อื่นๆ จำนวนมาก
เช่น การเพาะเลี้ยงชายฝั่ง โดยเฉพาะการทำนากุ้ง การขยายตัวของเมืองและอุตสาหกรรม ทำให้พื้นที่ป่า
ชายเลนลดลงจากปี ๒๕๐๔ ที่มีพื้นที่ป่าชายเลนกว่า ๒.๓ ล้านไร่ เหลือเพียง ๑.๕ ล้านไร่ ในปี ๒๕๕๒ คิด
เป็นการลดลงร้อยละ ๓๔.๘ ทำให้รัฐเริ่มมีนโยบายปกป้องป่าชายเลนอย่างจริงจัง โดยไม่อนุญาตการต่อ
สัมปทานบัตรทั้งหมดตั้งแต่ปี ๒๕๓๔ และห้ามการใช้ประโยชน์อื่นๆ อย่างไรก็ตาม ในระหว่างปี ๒๕๔๙-
๒๕๕๔ พบว่า ป่าชายเลนมีสภาพดีขึ้น ในปี ๒๕๕๔ ผลผลิตประมงทะเลมีปริมาณเพียง ๑.๖๑ ล้านตัน
ลดลงจากปี ๒๕๔๙ ที่มีปริมาณ ๒.๔๒ ล้านตัน ในขณะที่พื้นที่เพาะเลี้ยงสัตว์น้ำชายฝั่งของประเทศไทย
ยังคงขยายตัวอย่างต่อเนื่องจากปริมาณความต้องการสัตว์น้ำที่เพิ่มมากขึ้น

(๔) การผลิตพลังงานในประเทศไม่เพียงพอกับความต้องการ แต่ประสิทธิภาพการใช้พลังงานดีขึ้น
ความต้องการใช้พลังงานของประเทศเพิ่มขึ้นตลอด ๓๐ ปีที่ผ่านมาแต่การผลิตพลังงานเชิงพาณิชย์เพื่อการ
บริโภคภายในประเทศไม่เพียงพอกับความต้องการ ทำให้ต้องนำเข้าจากต่างประเทศเพิ่มขึ้นโดยในปี
๒๕๕๕ ต้องนำเข้าเพิ่มขึ้นร้อยละ ๖ อยู่ที่ระดับ ๑.๐๘ ล้านบาร์เรลเทียบเท่าน้ำมันดิบต่อวัน คิดเป็นร้อยละ
๕๔ ของความต้องการใช้ในปี ๒๕๕๕ และคิดเป็นร้อยละ ๑๒.๕ ของ GDP โดยน้ำมันดิบมีการนำเข้าสูง
ที่สุดคิดเป็นร้อยละ ๗๖ ของการนำเข้าพลังงานทั้งหมด ขณะที่การใช้พลังงานเชิงพาณิชย์ขึ้นต้นในปี
๒๕๕๕ เพิ่มขึ้นร้อยละ ๖.๘ อยู่ที่ระดับ ๑.๙๘๑ พันบาร์เรลเทียบเท่าน้ำมันดิบต่อวัน ทั้งนี้ ประสิทธิภาพการ
ใช้พลังงานของประเทศไทยมีแนวโน้มดีขึ้น โดยมีอัตราการเพิ่มขึ้นของการใช้พลังงานต่ำกว่าอัตราขยายตัว
ของ GDP โดยในปี ๒๕๕๕ การเพิ่มขึ้นของ GDP ร้อยละ ๑ ขณะที่มีการใช้พลังงานเพิ่มขึ้นเพียงร้อยละ
๐.๖

(๕) ทรัพยากรน้ำยังมีส่วนที่ไม่สามารถจัดสรรได้ตามความต้องการ ประเทศไทยประกอบด้วย ๒๕ ลุ่มน้ำ
หลัก น้ำทำตามธรรมชาติมีปริมาณรวม ๒๘๕,๒๒๗ ล้านลูกบาศก์เมตร ขณะที่การพัฒนาแหล่งเก็บกักน้ำใน

ประเทศมีความจุคิดเป็นร้อยละ ๒๘ ของปริมาณน้ำทำธรรมชาติ มีแ่งน้ำบาดาลทั้งหมด ๒๕ แ่งน้ำบาดาล มีปริมาณการกักเก็บในชั้นน้ำบาดาลรวมประมาณ ๑.๑๓ ล้านล้านลูกบาศก์เมตร มีศักยภาพที่จะพัฒนาขึ้นมาใช้ได้ โดยไม่กระทบต่อปริมาณน้ำบาดาลที่มีอยู่ได้รวมปีละ ๖๘,๒๐๐ ล้านลูกบาศก์เมตร อย่างไรก็ตามการพัฒนาปริมาณน้ำบาดาลขึ้นมาใช้ มีข้อจำกัดในเรื่องของความคุ้มทุน เนื่องจากมีค่าใช้จ่ายในการสูบน้ำและการดำเนินการสำรวจสูง ขณะที่ภาพรวมความต้องการใช้น้ำในประเทศ ในปี ๒๕๕๗ มีจำนวนประมาณ ๑๕๑,๗๕๐ ล้านลูกบาศก์เมตร โดยที่ศักยภาพของการเข้าถึงแหล่งน้ำของภาคส่วนต่างๆ มีจำนวน ๑๐๒,๑๔๐ ล้านลูกบาศก์เมตร และยังไม่สามารถจัดสรรน้ำตามความต้องการได้อีกประมาณ ๔๙,๖๑๐ ล้านลูกบาศก์เมตร

๒.๓.๒ ปัญหาสิ่งแวดล้อมเพิ่มสูงขึ้นตามการขยายตัวของเศรษฐกิจและชุมชนเมือง

(๑) ปัญหาขยะมูลฝอยยังไม่ได้รับการแก้ไขอย่างมีประสิทธิภาพ แนวโน้มอัตราการเกิดขยะมูลฝอยเฉลี่ยต่อคนต่อวันเพิ่มสูงขึ้นจาก ๑.๐๔ กิโลกรัม/คน/วัน ในปี ๒๕๕๓ เป็น ๑.๑๑ กิโลกรัม/คน/วัน ในปี ๒๕๕๗ สถานะที่กำจัดขยะแบบถูกต้องตามหลักวิชาการมีเพียงร้อยละ ๑๙ และมีการนำมูลฝอยกลับไปใช้ประโยชน์เพียงร้อยละ ๑๘ ทำให้มีปริมาณขยะสะสมตกค้างเพิ่มสูงขึ้นถึง ๑๙.๙ ล้านตัน ในปี ๒๕๕๖ ของเสียอันตราย ในปี ๒๕๕๗ มีประมาณ ๒.๖๙ ล้านตัน โดยขยะอิเล็กทรอนิกส์มีแนวโน้มเพิ่มขึ้นร้อยละ ๑๐ ต่อปี เนื่องจากความก้าวหน้าทางเทคโนโลยีที่มีการปรับเปลี่ยนอย่างรวดเร็ว ส่งผลให้ในอนาคตอาจต้องประสบปัญหาการกำจัดซากของเสียเหล่านี้ หากภาครัฐไม่มีมาตรการหรือมีกฎหมายควบคุมการใช้เคลือบพลาสติกบรรจุภัณฑ์ การจัดการของเสียอันตรายจากภาคอุตสาหกรรมสามารถจัดการได้ประมาณร้อยละ ๗๐ โดยภาคอุตสาหกรรมมีการนำของเสียอันตรายกลับมาใช้ประโยชน์ใหม่มากขึ้น แต่ยังคงพบการลักลอบทิ้งกากอุตสาหกรรมในหลายพื้นที่ อย่างต่อเนื่อง เนื่องจากต้นทุนในการกำจัดสูง

(๒) มลพิษทางอากาศยังเกินมาตรฐานหลายแห่ง แต่มีแนวโน้มดีขึ้น ในปี ๒๕๕๗ พบสารมลพิษทางอากาศเกินค่ามาตรฐานในหลายพื้นที่ของประเทศ และที่เป็นปัญหาสำคัญได้แก่ฝุ่นละออง ก๊าซโอโซน และสารอินทรีย์ระเหยง่าย (VOCs) โดยมีพื้นที่วิกฤติในเขตพื้นที่มาบตาพุด จังหวัดระยอง ที่ยังคงประสบปัญหาสารอินทรีย์ระเหยง่าย ในขณะที่พื้นที่อื่น เช่น กรุงเทพฯ ปทุมธานี เชียงใหม่ ขอนแก่น พบสารเบนซินเกินค่ามาตรฐาน แต่ส่วนใหญ่มีปริมาณลดลงจากปีที่ผ่านมา ซึ่งได้รับผลดีจากการปรับปรุงมาตรฐานน้ำมันเชื้อเพลิงเมื่อต้นปี ๒๕๕๗ ทั้งนี้ ในพื้นที่กรุงเทพมหานคร การที่ปัญหาฝุ่นละอองและเบนซินมีปริมาณลดลง ส่วนหนึ่งเป็นผลการปรับปรุงมาตรฐานน้ำมันเชื้อเพลิงจาก EURO ๓ เป็น EURO ๔ ตั้งแต่ปี ๒๕๕๕ และการปรับปรุงระบบขนส่งสาธารณะและทางจักรยาน การเข้มงวดกับการตรวจจับรถควันดำ อย่างไรก็ตาม ปัญหามลพิษทางอากาศในพื้นที่มาจากสาเหตุหลักคือปริมาณรถยนต์จำนวนมากสำหรับมลพิษจากหมอกควัน ในพื้นที่ภาคเหนือตอนบน พบว่าสถานการณ์ดีขึ้นเป็นลำดับ โดยความร่วมมือและการทำงานระหว่างภาครัฐ องค์กรปกครองส่วนท้องถิ่น (อปท.) และประชาชนดีขึ้น

(๓) คุณภาพน้ำที่อยู่ในเกณฑ์ดีมีแนวโน้มลดลง สถานการณ์คุณภาพน้ำในช่วง ๑๐ ปี ที่ผ่านมา (พ.ศ. ๒๕๔๘-๒๕๕๗) มีแนวโน้มเสื่อมโทรมลง โดยแหล่งน้ำที่อยู่ในเกณฑ์ดีมีแนวโน้มลดลง ส่วนแหล่งน้ำอยู่ในเกณฑ์พอใช้และเสื่อมโทรมมีแนวโน้มเพิ่มขึ้น สาเหตุสำคัญมาจากการชะหน้าดินที่มีปุ๋ยตกค้างจากการเกษตรและการปศุสัตว์ และการระบายน้ำเสียจากชุมชน ระบบบำบัดน้ำเสียรวมของชุมชน มีจำนวนไม่เพียงพอต่อการบำบัดน้ำเสียที่เพิ่มขึ้นตามการขยายตัวและการเจริญเติบโตของชุมชน โดยปัจจุบัน มีปริมาณน้ำเสียจากชุมชน ๑๐.๓ ล้านลูกบาศก์เมตรต่อวัน ขณะที่ระบบบำบัดน้ำเสียรองรับน้ำเสียที่เกิดขึ้นได้เพียง ร้อยละ ๓๑

(๔) ประเทศไทยปล่อยก๊าซเรือนกระจกเพิ่มขึ้น แต่อัตราการเติบโตลดลงปริมาณการปล่อยก๊าซเรือนกระจกจากสาขาพลังงานมีแนวโน้มเพิ่มขึ้นอย่างต่อเนื่อง ตามปริมาณความต้องการใช้พลังงานที่เพิ่มขึ้นตามการขยายตัวทางเศรษฐกิจของประเทศ จากรายงานแห่งชาติฉบับที่ ๒ การจัดทำบัญชีก๊าซเรือนกระจกของประเทศไทย ระบุว่าประเทศไทยมีการปล่อยก๊าซเรือนกระจก ในปี ๒๕๓๓ ปริมาณ ๒๒๙.๐๘ ล้านตันคาร์บอนไดออกไซด์เทียบเท่า และเพิ่มเป็น ๒๖๕.๙ ล้านตันคาร์บอนไดออกไซด์เทียบเท่า ในปี ๒๕๔๗ โดยปริมาณการปล่อยก๊าซเรือนกระจกมีแนวโน้มเพิ่มขึ้นร้อยละ ๓.๓ ต่อปี อย่างไรก็ตามอัตราการเติบโตลดลงในช่วง ๕ ปีที่ผ่านมา ทั้งนี้เนื่องมาจากมาตรการการลดก๊าซเรือนกระจกต่างๆ ที่มีการดำเนินงานเพิ่มมากขึ้น ในประเทศ ประกอบกับการกักเก็บก๊าซเรือนกระจกในภาคป่าไม้และการใช้ประโยชน์ที่ดินมีแนวโน้มเพิ่มมากขึ้นร้อยละ ๑.๑ จึงส่งผลให้ภาคดังกล่าวเป็นภาคที่มีความสำคัญมากในการเพิ่มการดูดกลับและช่วยลดปริมาณการปล่อยก๊าซเรือนกระจกโดยรวมของประเทศ

๒.๓.๓ ภัยพิบัติทางธรรมชาติโดยเฉพาะอย่างยิ่งอุทกภัยเกิดขึ้นบ่อยครั้งและมีความรุนแรงมากขึ้น ส่งผลกระทบต่อภาคการผลิตและวิถีการดำรงชีวิตของคนไทย ทั้งอุทกภัย ภัยแล้ง วาตภัยและดินถล่ม สร้างความเสียหายนับเป็นมูลค่ากว่าหมื่นล้านบาท อันเป็นผลกระทบมาจากการเปลี่ยนแปลงสภาพภูมิอากาศ ภัยพิบัติทางธรรมชาติโดยเฉพาะอย่างยิ่งอุทกภัยมีแนวโน้มและความถี่มากขึ้น ซึ่งจะส่งผลกระทบต่อภาคการผลิต และวิถีการดำรงชีวิตของคนไทยเป็นประจำทุกปีในมิติของจำนวนประชากรเสี่ยงภัยจะพบว่า ภัยแล้งเป็นภัยธรรมชาติที่ส่งผลกระทบต่อประชากรเป็นจำนวนมากกว่าภัยประเภทอื่นๆ ในขณะที่น้ำท่วมเป็นภัยธรรมชาติ ที่ส่งผลให้ประเทศไทยถูกจัดอยู่ในลำดับประเทศที่มีความเสี่ยงด้านๆ ของโลก

๒.๔ ด้านการบริหารจัดการและการปรับปรุงประสิทธิภาพกลไกการพัฒนา

๒.๔.๑ ด้านธรรมาภิบาล

(๑) ประเทศไทยจะต้องให้ความสำคัญกับเรื่องธรรมาภิบาลอย่างเร่งด่วนจากการประเมินผ่านดัชนีความอยู่เย็นเป็นสุขร่วมกันในสังคมไทย ชี้ว่า สังคมไทยในภาพรวมมีความอยู่เย็นเป็นสุขร่วมกันอยู่ในระดับปานกลางในปี ๒๕๕๖ แต่ต้องค้ำประเกอบด้านสังคมประชาธิปไตยที่มีธรรมาภิบาลอยู่ในระดับที่ต้องเร่งแก้ไข สถานการณ์ดังกล่าว ถือเป็นความจำเป็นของประเทศไทยที่จะต้องให้ความสำคัญกับเรื่องธรรมาภิบาลอย่างเร่งด่วน เนื่องจากสถานการณ์วิกฤตคุณธรรม จริยธรรมและธรรมาภิบาลของสังคมไทยหลักธรรมาภิบาล ตามระเบียบสำนักนายกรัฐมนตรีว่าด้วยการสร้างระบบบริหารกิจการบ้านเมืองและสังคมที่ดี พ.ศ. ๒๕๕๒ มีอย่างน้อย ๖ ประการคือ (๑) หลักนิติธรรม (๒) หลักคุณธรรม (๓) หลักความโปร่งใส (๔) หลักความมีส่วนร่วม (๕) หลักความรับผิดชอบ (๖) หลักความคุ้มค่า ขณะนี้ ได้มีการสะสมตัวและลูกกลมสู่ทุกภาคส่วน ได้แก่ ภาคการเมืองทั้งระดับชาติและระดับท้องถิ่นที่มีการซื้อสิทธิ์ ขายเสียง มีการทุจริตเพื่อให้ได้รับการเลือกตั้ง มีผลประโยชน์ส่วนตนทับซ้อนกับผลประโยชน์รัฐหน่วยงานภาครัฐ มีระบบการบริหารงานที่ไม่เป็น ธรรมาภิบาล มีการใช้อำนาจหน้าที่โดยมิชอบ หาผลประโยชน์ให้ตนเองและพวกพ้อง ภาคธุรกิจบางส่วนมีการร่วมมือกับนักการเมืองและข้าราชการ กระทำการทุจริตเพื่อให้ได้งานจากภาครัฐ ปิดงานอย่างรวดเร็ว ผูกขาดทางธุรกิจ หลีกเลี่ยงภาษี ขาดความรับผิดชอบต่อผู้บริโภค ภาคประชาชนมีแนวโน้มยอมรับการทุจริตต่างๆ ที่ตนเองได้รับประโยชน์มากขึ้น สถาบันทางศาสนาบางส่วนประพฤติผิดคุณธรรมและจริยธรรมเสียเอง มีปัญหาการบริหารจัดการทรัพย์สินของส่วนรวม ขาดความโปร่งใส ปล่อยให้คนบางกลุ่มใช้ศาสนาเป็นเครื่องมือแสวงหาประโยชน์ สื่อมวลชนหลายสำนักวางตัวไม่เป็นกลาง ไม่แสดงบทบาทในการต่อต้านการทุจริตหรือปกป้องข้อเท็จจริง รับผลประโยชน์จากกลุ่มนายทุนและนักธุรกิจการเมืองจนไม่สามารถรักษาจริยธรรมหรือจรรยาบรรณ ของวิชาชีพได้

(๒) ภาคเอกชนมีการประเมินหลักบรรษัทภิบาล ตั้งแต่ปี ๒๕๔๔ โดยสมาคมส่งเสริมสถาบันกรรมการบริษัทไทย (Thai Institute of Directors : IOD) ได้สำรวจการกำกับดูแลกิจการของบริษัทจดทะเบียนในตลาดหลักทรัพย์แห่งประเทศไทยอย่างต่อเนื่อง พบว่า บริษัทจดทะเบียนที่มีธรรมาภิบาล มีคะแนนเฉลี่ยอยู่ที่ ๗๒% ในปี ๒๕๕๗ ถือว่าอยู่ในระดับดีเมื่อเทียบกับปี ๒๕๔๔ ที่มีคะแนนเฉลี่ยอยู่ที่ ๕๒% และมีคะแนนเฉลี่ยลดลงเมื่อเทียบกับปี ๒๕๕๔ ที่มีคะแนนเฉลี่ยอยู่ที่ ๗๗% แสดงให้เห็นว่า บริษัทจดทะเบียนไทยให้ความสำคัญ ในการพัฒนาการกำกับดูแลกิจการที่ดีเพื่อโอกาสในการเติบโตอย่างยั่งยืนและสร้างความเชื่อมั่นแก่ผู้ลงทุนทั้งในประเทศและต่างประเทศสู่การยอมรับในระดับสากล

๒.๔.๒ ด้านการบริหารจัดการภาครัฐและการกระจายอำนาจ

(๑) การบริหารจัดการภาครัฐมีการปรับปรุงตามยุคสมัย พระราชบัญญัติระเบียบบริหารราชการแผ่นดิน พ.ศ. ๒๕๓๔ ได้จัดระเบียบการบริหารราชการแผ่นดินแบ่งออกเป็น ๓ ส่วนได้แก่ บริหารราชการส่วนกลาง บริหารราชการส่วนภูมิภาค และบริหารราชการส่วนท้องถิ่นที่ใช้หลักการกระจายอำนาจที่ส่วนกลางได้มอบอำนาจระดับหนึ่งให้ประชาชนในท้องถิ่นไปดำเนินการปกครองตนเองอย่างอิสระโดยที่ไม่ขัดต่อกฎหมายของประเทศ ทั้งสามส่วนนี้อยู่ในการควบคุมและบริหารงานของคณะรัฐมนตรี ซึ่งมีหน้าที่รับผิดชอบบริหารราชการแผ่นดิน รวมไปถึงการกำหนดนโยบายเพื่อให้ข้าราชการนำไปปฏิบัติ ทั้งนี้การปฏิรูประบบราชการที่เกิดการเปลี่ยนแปลงอย่างชัดเจนในโครงสร้างของหน่วยราชการเกิดขึ้นจากพระราชบัญญัติปรับปรุงกระทรวง ทบวง กรม พ.ศ. ๒๕๔๕ มีการกำหนดส่วนราชการไว้เป็น ๒๐ กระทรวง และส่วนราชการไม่สังกัดสำนักนายกรัฐมนตรี กระทรวง หรือทบวง

(๒) การกระจายอำนาจเกิดผลสำเร็จหลายด้านแต่ยังมีปัญหาที่ต้องแก้ไขการกระจายอำนาจให้แก่ อปท. ในระยะที่ผ่านมาได้ดำเนินการตามแนวทางของรัฐธรรมนูญแห่งราชอาณาจักรไทย พ.ศ. ๒๕๔๐ และ ๒๕๕๐ และตามแผนการกระจายอำนาจให้แก่องค์กรปกครองส่วนท้องถิ่น และแผนปฏิบัติการกำหนดขั้นตอนการกระจายอำนาจให้แก่องค์กรปกครองส่วนท้องถิ่นฉบับที่ ๑ และฉบับที่ ๒ นอกจากนี้ มีการใช้งบประมาณเป็นตัวกระตุ้นให้เกิดการถ่ายโอนภารกิจ หน้าที่และเพิ่มรายได้ในการดำเนินงานของ อปท. โดยในปีงบประมาณ พ.ศ. ๒๕๔๓ สัดส่วนของรายได้ของท้องถิ่นต่อรายได้รัฐบาลคิดเป็น ร้อยละ ๑๓.๓๑ เพิ่มขึ้นเป็นร้อยละ ๒๕.๑๗ ในปีงบประมาณ ๒๕๕๐ และร้อยละ ๒๘.๒๑ ในปีงบประมาณ พ.ศ. ๒๕๕๙ มีการถ่ายโอนภารกิจ ไปแล้วตามแผนปฏิบัติการกำหนดขั้นตอนการกระจายอำนาจให้แก่ อปท. ฉบับที่ ๑ จำนวน ๑๘๕ ภารกิจจากภารกิจที่จะต้องถ่ายโอน ๒๔๕ ภารกิจและถ่ายโอนภารกิจตามแผนปฏิบัติการฯ ฉบับที่ ๒ จำนวน ๗๕ งาน/กิจกรรม จาก ๑๑๔ งาน/กิจกรรม และถ่ายโอนบุคลากรจากส่วนกลางให้องค์กรปกครองส่วนท้องถิ่น จำนวน ๙,๘๕๐ คน แบ่งเป็นข้าราชการ ๑,๓๗๘ คน บุคลากรทางการศึกษา ๕,๒๙๕ คน ข้าราชการกระทรวงสาธารณสุขซึ่งประจำอยู่ที่สถานีอนามัย จำนวน ๗๙ คน และลูกจ้างประจำ ๓,๐๙๘ คน อย่างไรก็ตามยังมีปัญหาที่ต้องการการแก้ไข เช่น การทับซ้อนของอำนาจหน้าที่และเขตพื้นที่ระหว่างองค์การบริหารส่วนจังหวัดและเทศบาลหรือองค์การบริหารส่วนตำบล ทำให้การจัดบริการสาธารณะให้กับประชาชนยังขาดความสมดุล ปัญหาการซื้อเสียง ทำให้การเลือกตั้งระดับท้องถิ่นขาดความชอบธรรม และปัญหาการขาดแคลนรายได้ของ อปท. ซึ่งรายได้ที่ท้องถิ่นจัดเก็บเองในภาพรวมมีสัดส่วนเพียงร้อยละ ๙.๙๐ ของรายได้รัฐบาลในปีงบประมาณ พ.ศ. ๒๕๔๙ และเพิ่มเป็นร้อยละ ๑๐.๖๕ ในปีงบประมาณ พ.ศ. ๒๕๕๙ ท้องถิ่นจำเป็นต้องพึ่งพาเงินอุดหนุนจากรัฐบาล คิดเป็นร้อยละ ๓๘.๕๒ และร้อยละ ๓๙.๔๖ ตามลำดับ ส่งผลให้ อปท. ในพื้นที่ที่มีกิจกรรมทางเศรษฐกิจหนาแน่น เช่น การเป็นแหล่งที่ตั้งของอุตสาหกรรม การค้า การบริการ การเป็นพื้นที่เขตพัฒนาเศรษฐกิจพิเศษ แหล่งท่องเที่ยวที่มี

ชื่อเสียงระดับโลก การจัดบริการสาธารณสุขรองรับการเติบโตของเมืองและการเพิ่มขึ้นของประชากรแฝง และแรงงานต่างด้าวได้อย่างมีขอบเขตจำกัด

๒.๔.๓ ด้านการทุจริตคอร์รัปชัน

ไทยกำลังประสบปัญหาการทุจริตเชิงนโยบายและผลประโยชน์ทับซ้อนเป็น อย่างมาก พัฒนาการของการทุจริตคอร์รัปชันในสังคมไทยเปลี่ยนแปลงจากในอดีตที่มีรูปแบบการทุจริตจัดซื้อจัดจ้าง รับสินบน ซึ่งสามารถตรวจสอบหาหลักฐานจับผิดมาลงโทษได้ เนื่องจากมีความซับซ้อนไม่มากเท่ากับการทุจริตคอร์รัปชันในปัจจุบันที่ประเทศไทยมีความเสียหายจากการทุจริตคอร์รัปชันขนาดใหญ่ที่สูงเป็นแสนล้านบาท อันเนื่องจากการทุจริตเชิงนโยบายและผลประโยชน์ทับซ้อนซึ่งเป็นรูปแบบใหม่ที่เกิดขึ้นในช่วงที่รัฐเข้ามามีบทบาทในการพัฒนาเศรษฐกิจและการหาประโยชน์จากธุรกิจในโลกสมัยใหม่ มีความซับซ้อนเพิ่มขึ้นและในปัจจุบันประเทศไทยประสบปัญหาการทุจริตเชิงนโยบายและผลประโยชน์ทับซ้อนเป็นอย่างมาก ไม่ว่าจะเป็นองค์กรภาครัฐหรือภาคเอกชน และมาตรการต่างๆ ที่ออกมา รวมทั้งกฎหมายเกี่ยวกับการทุจริตและการตรวจสอบจากองค์กรต่างๆ ยังไม่สามารถที่จะเข้าไปแก้ไขปัญหาลำบากนี้ได้ ดังปรากฏตามดัชนีภาพลักษณ์คอร์รัปชัน (Corruption Perception Index : CPI) พ.ศ. ๒๕๕๗ ขององค์กรเพื่อความโปร่งใสนานาชาติ พบว่าประเทศไทยได้ ๓๘ คะแนนจากคะแนนเต็ม ๑๐๐ คะแนน อยู่อันดับที่ ๘๕ จากการจัดอันดับทั้งหมด ๑๗๕ ประเทศทั่วโลก จะเห็นได้ว่าประเทศไทยมีคะแนนดีขึ้นเล็กน้อยเทียบกับปี ๒๕๕๖ ที่ได้ ๓๕ คะแนน อยู่อันดับ ๑๐๒ โดยเมื่อเทียบกับประเทศในกลุ่มอาเซียน พบว่า ประเทศไทยมีคะแนนเท่ากับประเทศฟิลิปปินส์ ส่วนประเทศสิงคโปร์สูงถึง ๘๔ คะแนน และมาเลเซียได้ ๕๒ คะแนน (คะแนนมากหมายถึงมีคอร์รัปชันน้อย)

๓ กรอบวิสัยทัศน์และเป้าหมาย

๓.๑ กรอบวิสัยทัศน์แผนพัฒนาฯ ฉบับที่ ๑๒

จากสถานะของประเทศและบริบทการเปลี่ยนแปลงต่างๆ ที่ประเทศกำลังประสบอยู่ ทำให้การกำหนดวิสัยทัศน์แผนพัฒนาฯ ฉบับที่ ๑๒ ยังคงมีความต่อเนื่องจากวิสัยทัศน์แผนพัฒนาฯ ฉบับที่ ๑๑ และกรอบหลักการของการวางแผนที่น้อมนำและประยุกต์ใช้หลักปรัชญาของเศรษฐกิจพอเพียง ยึดคนเป็นศูนย์กลางของการพัฒนาอย่างมีส่วนร่วม การพัฒนาที่ยืดหยุ่นสมดุล ยั่งยืน โดยวิสัยทัศน์ของการพัฒนาในแผนพัฒนาฯ ฉบับที่ ๑๒ ต้องให้ความสำคัญกับการกำหนดทิศทางการพัฒนาที่มุ่งสู่การเปลี่ยนผ่านประเทศไทยจากประเทศที่มีรายได้ปานกลางไปสู่ประเทศที่มีรายได้สูง มีความมั่นคง และยั่งยืน สังคมอยู่ร่วมกันอย่างมีความสุข และนำไปสู่การบรรลุวิสัยทัศน์ระยะยาว “มั่นคง มั่งคั่ง ยั่งยืน” ของประเทศ

๓.๒ การกำหนดตำแหน่งทางยุทธศาสตร์ของประเทศ (Country Strategic Positioning) เป็นการกำหนดตำแหน่งทางยุทธศาสตร์ของประเทศที่สอดคล้องกับยุทธศาสตร์ชาติที่ สศช. ได้จัดทำขึ้น ประเทศไทยเป็นประเทศรายได้สูงที่มีการกระจายรายได้อย่างเป็นธรรม เป็นศูนย์กลางด้านการขนส่งและโลจิสติกส์ของภูมิภาคสู่ความเป็นชาติการค้าและบริการ (Trading and Service Nation) เป็นแหล่งผลิตสินค้าเกษตรอินทรีย์และเกษตรปลอดภัย แหล่งอุตสาหกรรมสร้างสรรค์และมีนวัตกรรมสูงที่เป็นมิตรต่อสิ่งแวดล้อม

๓.๓ เป้าหมาย

๓.๓.๑ การหลุดพ้นจากกับดักประเทศรายได้ปานกลางสู่รายได้สูง

(๑) เศรษฐกิจขยายตัวเฉลี่ยไม่ต่ำกว่าร้อยละ ๕.๐

(๒) ผลิตภัณฑ์มวลรวมในประเทศต่อหัว (GDP Per Capita) และรายได้ประชาชาติต่อหัว (GNP Per Capita) ณ สิ้นแผนพัฒนาฯ ฉบับที่ ๑๒ ในปี ๒๕๔๖ เพิ่มขึ้นเป็น ๓๑๗,๐๕๑ บาท (๙๓๒๕ ดอลลาร์ สรอ.) และ ๓๐๑,๑๙๙ บาท (๘,๘๕๙ ดอลลาร์ สรอ.) ต่อคนต่อปี

(๓) ผลิตภาพการผลิตเพิ่มขึ้นไม่ต่ำกว่าเฉลี่ยร้อยละ ๒.๕ ต่อปี

(๔) การลงทุนรวมขยายตัวไม่ต่ำกว่าเฉลี่ยร้อยละ ๘.๐ (การขยายตัวของการลงทุนภาครัฐไม่ต่ำกว่าร้อยละ ๑๐.๐ และการลงทุนของภาคเอกชนขยายตัวไม่ต่ำกว่าเฉลี่ยร้อยละ ๗.๕ ในขณะที่ปริมาณการส่งออกขยายตัวเฉลี่ยไม่ต่ำกว่าร้อยละ ๔.๐ ต่อปี)

๓.๓.๒ การพัฒนาศักยภาพคนให้สนับสนุนการเจริญเติบโตของประเทศและการสร้างสังคมสูงวัยอย่างมีคุณภาพ

(๑) ประชาชนทุกช่วงวัยมีความมั่นคงทางด้านเศรษฐกิจและสังคม (Socio-Economic Security) และมีคุณภาพชีวิตที่ดีขึ้น

(๒) การศึกษาและการเรียนรู้ได้รับการพัฒนาคุณภาพ

(๓) สถาบันทางสังคมมีความเข้มแข็งเป็นฐานรากที่เอื้อต่อการพัฒนาคน

๓.๓.๓ การลดความเหลื่อมล้ำในสังคม

(๑) การกระจายรายได้มีความเท่าเทียมกันมากขึ้น

(๒) บริการทางสังคมมีคุณภาพและมีการกระจายอย่างทั่วถึง

๓.๓.๔ การสร้างการเจริญเติบโตทางเศรษฐกิจและสังคมที่เป็นมิตรกับสิ่งแวดล้อม

(๑) รักษาความมั่นคงของฐานทรัพยากร สร้างสมดุลระหว่างการอนุรักษ์และการใช้ประโยชน์อย่างยั่งยืน และเป็นธรรม

(๒) ขับเคลื่อนประเทศสู่เศรษฐกิจและสังคมที่เป็นมิตรต่อสิ่งแวดล้อม

(๓) เพิ่มขีดความสามารถในการรับมือภัยพิบัติและการเปลี่ยนแปลงสภาพภูมิอากาศ

(๔) เพิ่มประสิทธิภาพและเสริมสร้างธรรมาภิบาลในการบริหารจัดการทรัพยากรธรรมชาติและสิ่งแวดล้อม

(๕) มีการบริหารจัดการน้ำให้สมดุลระหว่างการอุปสงค์และอุปทานของน้ำ

๓.๓.๕ การบริหารราชการแผ่นดินที่มีประสิทธิภาพ

(๑) การบริหารงานภาครัฐที่โปร่งใส เป็นธรรม มีประสิทธิภาพ และมีส่วนร่วม

(๒) ขจัดการทุจริตคอร์รัปชัน

(๓) มีองค์กรของสังคมที่เหมาะสม

๔ แนวทางการพัฒนา

๔.๑ การยกระดับศักยภาพการแข่งขันและการหลุดพ้นกับดักรายได้ปานกลางสู่รายได้สูง

๔.๑.๑ การส่งเสริมด้านการวิจัยและพัฒนา

พัฒนาสภาวะแวดล้อมของการพัฒนาวิทยาศาสตร์ เทคโนโลยี วิจัย และนวัตกรรม ทั้งด้านการลงทุนในการวิจัยและพัฒนา ด้านบุคลากรวิจัย ด้านโครงสร้างพื้นฐาน และด้านการบริหารจัดการ รวมทั้งสนับสนุนและผลักดันให้ผู้ประกอบการมีบทบาทหลักด้านเทคโนโลยีและนวัตกรรม ตลอดจนผลักดันงานวิจัยและพัฒนาให้ใช้ประโยชน์อย่างแท้จริงทั้งเชิงพาณิชย์และสาธารณะโดยให้ความสำคัญคุ้มครองทรัพย์สินทางปัญญา

๔.๑.๒ การพัฒนาผลิตภาพแรงงาน

สร้างความร่วมมือระหว่างภาครัฐและภาคเอกชนในการพัฒนากำลังคนและแรงงานให้มีทักษะความรู้และสมรรถนะที่สอดคล้องกับความต้องการของตลาดและรองรับการเปิดเสรีของประชาคมอาเซียน โดย

ยกระดับและพัฒนาสมรรถนะแรงงานไทยด้วยเทคโนโลยี เร่งรัดให้แรงงานทั้งระบบมีการเรียนรู้ขั้นพื้นฐาน เพื่อสามารถแข่งขันในตลาดแรงงานได้ สนับสนุนให้แรงงานและปัจจัยการผลิตมีความยืดหยุ่นในการ เคลื่อนย้ายระหว่างสาขาการผลิตและระหว่างพื้นที่การผลิต เพื่อให้แรงงานสามารถเคลื่อนย้ายไปสู่สาขา การผลิตที่มีผลิตภาพการผลิตสูงสุด และสนับสนุนให้ผู้ประกอบการในภาคอุตสาหกรรมและบริการจัดทำ กรอบคุณวุฒิวิชาชีพและมาตรฐานฝีมือแรงงานให้เป็นมาตรฐานที่เชื่อมโยงกันเพื่อยกระดับทักษะของ แรงงานไทย

๔.๑.๓ การส่งเสริมผู้ประกอบการที่เข้มแข็งและพาณิชย์ดิจิทัล

พัฒนาขีดความสามารถของผู้ประกอบการให้มีความยืดหยุ่น สามารถปรับตัวและดำเนินธุรกิจท่ามกลาง การดำเนินนโยบายและมาตรการการกีดกันทางการค้าในรูปแบบต่างๆ เพิ่มสัดส่วนความเป็นเจ้าของของ คนไทยและสนับสนุนให้มีการขยายตลาดที่มีแบรนด์สินค้าและช่องทางการตลาดที่เป็นของตนเองมากขึ้น ตลอดจนพัฒนาต่อยอดอุตสาหกรรมและบริการเพื่อเข้าสู่การเป็นศูนย์กลางการผลิต บริการและ อุตสาหกรรมดิจิทัล

๔.๑.๔ การลงทุนโครงสร้างพื้นฐานเร่งลงทุนและพัฒนาโครงสร้างพื้นฐานด้านการคมนาคมขนส่งเพื่อ เชื่อมโยงพื้นที่

เศรษฐกิจในประเทศและต่างประเทศ ทั้งการพัฒนาและปรับปรุงโครงข่ายรถไฟให้เป็นโครงข่ายหลักในการ เดินทางและขนส่งของประเทศ พัฒนาโครงข่ายระบบขนส่งสาธารณะและโครงข่ายทางหลวงพิเศษระหว่าง เมือง ขยายขีดความสามารถของท่าอากาศยานหลักของประเทศ พัฒนาท่าเรือที่มีศักยภาพให้เป็นท่าเรือ อิเล็กทรอนิกส์เต็มรูปแบบ รวมทั้งพัฒนาและปรับปรุงระบบโทรคมนาคมของประเทศ ตลอดจนสนับสนุน การพัฒนาด้านอุตสาหกรรมที่เกิดจากลงทุนด้านโครงสร้างพื้นฐาน เช่น อุตสาหกรรมซ่อมบำรุงและผลิต ชิ้นส่วนอากาศยาน และอุตสาหกรรมระบบราง เป็นต้น เพื่อสร้างโอกาสทางเศรษฐกิจให้กับประเทศในการ เป็นฐานการผลิตในภูมิภาคอาเซียน

๔.๑.๕ การปรับโครงสร้างการผลิต

ปรับโครงสร้างการผลิตภาคเกษตร โดยการปรับเปลี่ยนจากการผลิตสินค้าเกษตรขั้นปฐมเป็นสินค้าเกษตร แปรรูปที่มีมูลค่าสูงมีคุณภาพและมาตรฐานสากล สามารถสร้างความเชื่อมโยงทางด้านวัตถุดิบกับประเทศ เพื่อนบ้านและลดระดับการผลิตสินค้าขั้นปฐมที่สูญเสียขีดความสามารถในการแข่งขัน ลงสู่ระดับที่จำเป็น สำหรับการสร้างความมั่นคงทางด้านอาหารและพลังงาน จัดระบบการผลิตให้สอดคล้องกับศักยภาพพื้นที่ และความต้องการของตลาดตั้งแต่ต้นน้ำถึงปลายน้ำทั้งด้านกายภาพและเศรษฐกิจ รวมทั้งส่งเสริมการ รวมกลุ่มทางการเกษตรจากกิจการเจ้าของคนเดียวเป็นการประกอบการในลักษณะสหกรณ์ ห้างหุ้นส่วน และบริษัทเพื่อให้เกิดการประหยัดจากขนาด พิจารณาพันธุ์พืชที่เหมาะสมกับศักยภาพของพื้นที่และแหล่ง น้ำ ใช้เทคโนโลยีการผลิตในระดับที่เหมาะสม ใช้กลไกตลาดในการป้องกันความเสี่ยง ตลอดจนส่งเสริมและ เร่งขยายผลแนวคิดการทำเกษตรตามหลักปรัชญาของเศรษฐกิจพอเพียง และระบบเกษตรกรรมยั่งยืน ปรับปรุงโครงสร้างการผลิตภาคบริการโดยเร่งพัฒนาระบบคมนาคมขนส่งให้เกิดความเชื่อมโยงกันเป็น โครงข่ายทั้งทางบก ทางน้ำ และทางอากาศ เร่งพัฒนาท่าเทียบเรือขนาดใหญ่เพื่อรองรับการเติบโตของการ ท่องเที่ยวทางทะเล ปรับปรุงแก้ไขกฎหมายที่เกี่ยวข้องกับการท่องเที่ยวให้ครอบคลุมและทันสมัยทั้งการ ควบคุมกิจกรรมต่างๆ เกี่ยวกับการท่องเที่ยวและส่งเสริมการท่องเที่ยวและกำหนดและจัดทำกฎหมายเพื่อย กระดับมาตรฐานการท่องเที่ยวของไทยสู่สากลและรองรับการพัฒนาการท่องเที่ยวให้สามารถแข่งขันได้ใน ระดับนานาชาติ รวมทั้งส่งเสริมการพัฒนาเชิงพื้นที่ในลักษณะกลุ่มคลัสเตอร์ท่องเที่ยว โดยสนับสนุนการ

พัฒนาด้านการท่องเที่ยวของพื้นที่ที่มีความเชื่อมโยงทั้งทางกายภาพ วิถีชีวิต/วัฒนธรรมท้องถิ่นและ กิจกรรมการท่องเที่ยว ตลอดจนส่งเสริมการสร้างเชื่อมโยงด้านการท่องเที่ยวในภูมิภาคอาเซียน ทั้ง ประเทศที่มีพรมแดนติดกันและประเทศที่มีโครงข่ายคมนาคมขนส่งเชื่อมโยงกันเพื่อให้เกิดการพัฒนาแบบ องค์กรรวมทั้งระบบพัฒนาต่อยอดอุตสาหกรรมอนาคตเพื่อเป็นแหล่งการถ่ายเทเทคโนโลยี เชื่อมโยงการ ผลิตกับอุตสาหกรรมที่เป็นฐานรายได้ประเทศ และเป็นกลไกการขับเคลื่อนเศรษฐกิจไทยให้เข้าสู่การเป็น ศูนย์กลางการผลิตและบริการทั้งในระดับอนุภูมิภาคและในภูมิภาคอาเซียนพัฒนาโครงสร้างพื้นฐานที่ สนับสนุนการขยายตัวด้านการค้าการลงทุน เช่น โลจิสติกส์ และพลังงาน รวมทั้งปัจจัยสนับสนุนการลงทุน อื่นๆ เช่น ลดอุปสรรคการเคลื่อนย้ายเงินทุนระหว่างประเทศ เป็นต้น ส่งเสริมการนำเทคโนโลยีและ นวัตกรรมมาประยุกต์ใช้ทั้งภาคการผลิต การตลาด การบริหารจัดการการเงิน และโลจิสติกส์ เชื่อมโยง เศรษฐกิจดิจิทัล ในการอำนวยความสะดวกทางการค้าการลงทุนด้วยระบบอิเล็กทรอนิกส์ และสนับสนุน การลงทุนเพื่อสร้างเศรษฐกิจและสังคม แห่งปัญญาและการเรียนรู้ มุ่งเน้นการพัฒนาธุรกิจเชิงสร้างสรรค์ การลงทุนที่ใช้เทคโนโลยีขั้นสูงและเป็นมิตรกับสิ่งแวดล้อม การประหยัดพลังงานและการใช้พลังงาน ทดแทน การลงทุนด้านการวิจัยและพัฒนาเชิงพาณิชย์ การจัดตั้งสำนักงานใหญ่ข้ามประเทศ บริษัทการค้า ระหว่างประเทศ รวมทั้งการให้ความสำคัญเรื่องความรับผิดชอบต่อสังคมและการตอบแทนสู่สังคมขององค์กร และ กิจกรรมเพื่อสังคม

๔.๒ การพัฒนาศักยภาพคนตามช่วงวัยและการปฏิรูประบบเพื่อสร้างสังคมสูงวัยอย่างมีคุณภาพ

๔.๒.๑ การพัฒนาศักยภาพคนในทุกช่วงวัยให้สนับสนุนการเจริญเติบโตของประเทศ

โดยช่วงวัยเด็กตั้งแต่แรกเกิดให้มีพัฒนาการที่สมวัยในทุกด้าน วัยเรียน วัยรุ่นให้มีทักษะการเรียนรู้ ทักษะ ชีวิตสามารถอยู่ร่วมกับผู้อื่นภายใต้บริบทสังคมที่เป็นพหุวัฒนธรรม วัยแรงงานให้มีการพัฒนายกระดับ สมรรถนะฝีมือแรงงานเพื่อสร้างผลิตภาพเพิ่มให้กับประเทศ วัยผู้สูงอายุให้มีการทำงานที่เหมาะสมตาม ศักยภาพ และประสบการณ์ มีรายได้ในการดำรงชีวิต มีการสร้างเสริมและฟื้นฟูสุขภาพเพื่อป้องกัน หรือชะลอความทุพพลภาพและโรคเรื้อรังต่างๆ ที่จะก่อให้เกิดภาระแก่ปัจเจกบุคคล ครอบครัวและระบบ บริการสุขภาพ

๔.๒.๒ การยกระดับคุณภาพการศึกษาและการเรียนรู้ให้มีคุณภาพเท่าเทียมและทั่วถึง

(๑) ปฏิรูประบบบริหารจัดการทางการศึกษา โดยปรับระบบบริหารจัดการการศึกษาใหม่เพื่อสร้างความ รับผิดชอบต่อผลลัพธ์ (Accountability)

(๒) ปฏิรูประบบการคลังด้านการศึกษา เพื่อเพิ่มคุณภาพและประสิทธิภาพการจัดการศึกษาโดยการจัดสรร งบประมาณตรงสู่ผู้เรียน ส่งเสริมการมีส่วนร่วมจากภาคเอกชนในการจัดการศึกษา

(๓) พัฒนาคุณภาพครูทั้งระบบ ตั้งแต่กระบวนการผลิต สรรหา และการคัดเลือกให้ได้คนดีคนเก่ง รวมทั้ง ระบบการประเมินและรับรองคุณภาพที่เน้นผลลัพธ์จากตัวผู้เรียน

(๔) ปฏิรูประบบการเรียนรู้ โดยมุ่งจัดการเรียนรู้เพื่อสร้างสมรรถนะกำลังคนทั้งระบบการศึกษาตั้งแต่ระดับ ปฐมศึกษาจนถึงการเรียนรู้ตลอดชีวิต พัฒนาสื่อเพื่อการเรียนรู้ ปรับหลักสูตรและผลิตกำลังคนให้ สอดคล้องกับการเปลี่ยนแปลงและความต้องการของตลาด การวิจัยและการใช้เทคโนโลยีและสื่อเพื่อการ เรียนรู้

๔.๒.๓ การพัฒนาด้านสุขภาพ โดยส่งเสริมการพัฒนาเทคโนโลยีและนวัตกรรมทาง

การแพทย์เพื่อรองรับการเป็นสังคมผู้สูงอายุทั้งในด้านผลิตภัณฑ์สุขภาพและที่อยู่อาศัยสำหรับผู้สูงอายุ ยกระดับการบริหารจัดการระบบสุขภาพเพื่อลดความเหลื่อมล้ำและสร้างความยั่งยืนในระยะยาว โดย

พัฒนาระบบข้อมูลสารสนเทศเพื่อการบริหารทรัพยากรด้านสาธารณสุข บูรณาการระบบหลักประกันสุขภาพภาครัฐให้เกิดความเป็นเอกภาพในการบริหารจัดการและการใช้ทรัพยากร และส่งเสริมการอภิบาลระบบสุขภาพในรูปแบบเครือข่ายที่มีการใช้ทรัพยากรร่วมกัน พัฒนาศักยภาพของประเทศไทยสู่การเป็นศูนย์กลางสุขภาพนานาชาติทั้งในด้านศูนย์กลางบริการสุขภาพ (Medical Service Hub) ศูนย์กลางบริการเพื่อส่งเสริมสุขภาพ (Wellness Hub) ศูนย์กลางยาและผลิตภัณฑ์เพื่อสุขภาพ (Product Hub) และศูนย์กลางบริการวิชาการและงานวิจัย (Academic Hub) เพื่อนำรายได้กลับมาใช้ยกระดับคุณภาพบริการสาธารณสุขภายในประเทศรวมทั้งส่งเสริมการให้ความสำคัญกับมิติสุขภาพในทุกนโยบายสาธารณะ (Health in All Policies) เพื่อให้การขับเคลื่อนนโยบายของทุกภาคส่วนตระหนักถึงผลกระทบของนโยบายสาธารณะที่มีต่อสุขภาพของประชาชน

๔.๒.๔ การสร้างสภาพแวดล้อมและนวัตกรรมที่เอื้อต่อการดำรงชีพในสังคมสูงวัย โดยการปรับปรุงสภาพแวดล้อมและความจำเป็นทางกายภาพให้เหมาะกับวัย และการพัฒนาระบบการดูแลผู้สูงอายุในรูปแบบที่หลากหลายทั้งในด้านการจัดบริการสุขภาพและสวัสดิการสังคมอย่างบูรณาการ โดยการมีส่วนร่วมของทุกภาคส่วนอย่างต่อเนื่อง รวมทั้งพัฒนาชุมชนที่มีศักยภาพและความพร้อมให้เป็นต้นแบบของการดูแลผู้สูงอายุเพื่อขยายผลไปสู่ชุมชนอื่น ตลอดจนการพัฒนานวัตกรรมในการใช้ชีวิตประจำวันสำหรับผู้สูงอายุ

๔.๓ การลดความเหลื่อมล้ำทางสังคม

๔.๓.๑ การยกระดับรายได้และสร้างโอกาสในการประกอบอาชีพ มุ่งเน้นการเพิ่มผลิตภาพแรงงาน โดยสนับสนุนให้แรงงานมีโอกาสเข้าถึงการเรียนรู้และพัฒนาทักษะฝีมือแรงงานอย่างมีมาตรฐานปรับโครงสร้างค่าจ้างแรงงานให้ชัดเจนและสะท้อนทักษะฝีมือแรงงานอย่างแท้จริง เร่งผลักดันให้การใช้ระบบมาตรฐานคุณวุฒิวิชาชีพและมาตรฐานฝีมือแรงงานในทางปฏิบัติอย่างเป็นรูปธรรม นอกจากนี้ เพิ่มผลิตภาพทางการผลิตของเกษตรกรรายย่อย โดยสนับสนุนการวิจัยและพัฒนาและการผลิตทางการเกษตรที่สอดคล้องกับพื้นที่ สร้างหลักประกันรายได้แทนการอุดหนุนด้านราคาสินค้าเกษตร ลดต้นทุนทางการเกษตรโดยสนับสนุนปัจจัย การผลิต

๔.๓.๒ การจัดบริการทางสังคมให้ทุกคนตามสิทธิขั้นพื้นฐาน และเน้นการสร้างภูมิคุ้มกันระดับปัจเจก โดย

(๑) พัฒนาระบบบริการสาธารณสุขให้มีคุณภาพและมีช่องทางการเข้าถึงอย่างหลากหลาย โดยเฉพาะระบบบริการสาธารณสุขและการศึกษาขั้นพื้นฐาน สวัสดิการสังคม และกระบวนการยุติธรรม

(๒) สนับสนุนการจัดหาที่อยู่อาศัยของผู้มีรายได้น้อยและการเข้าถึงระบบสาธารณสุขปฐมภูมิ กำหนดเป็นนโยบาย ที่อยู่อาศัยแห่งชาติและเมืองน่าอยู่ พัฒนาโครงการที่อยู่อาศัยแก้ปัญหาชุมชนแออัดในเมืองโดยดำเนินการร่วมกับภาคธุรกิจเอกชน

(๓) การจัดรูปแบบสวัสดิการพื้นฐานที่จำเป็นและเหมาะสมตามกลุ่มเป้าหมาย (Customized Welfare) ที่คำนึงถึงฐานะทางเศรษฐกิจและสังคมที่แตกต่างกัน โดยมีแนวทางการรับภาระค่าใช้จ่ายร่วมกัน (Cost Sharing)

๔.๓.๓ การสร้างความเสมอภาคในการเข้าถึงทรัพยากร โดยปฏิรูปที่ดินเพื่อการเกษตร สนับสนุนให้เกษตรกรรายย่อยที่ไร้ที่ดินทำกินและยากจนได้มีที่ดินเป็นของตนเองหรือมีสิทธิทำกินในที่ดินปฏิรูประบบการบริหารจัดการน้ำอย่างเป็นระบบและเข้าถึงพื้นที่เป้าหมายได้อย่างแท้จริงด้วยการผลักดัน พรบ. ทรัพยากรน้ำ พ.ศ. และบูรณาการแผนงานและงบประมาณร่วมกันของหน่วยงานและสร้างกระบวนการ

มีส่วนร่วม รวมทั้งปรับโครงสร้างภาษีที่เป็นธรรม เช่น ภาษีที่ดินและสิ่งปลูกสร้าง ภาษีมรดกและภาษีสิ่งแวดล้อม เป็นต้น

๔.๓.๔ การเข้าถึงกระบวนการยุติธรรมอย่างเสมอภาค การคุ้มครองสิทธิขั้นพื้นฐาน และการเข้าถึงกระบวนการยุติธรรมอย่างเท่าเทียมโดยการเสริมศักยภาพและความเข้มแข็งด้านกฎหมายให้แก่ประชาชน รวมทั้งการปรับปรุงและบังคับใช้กฎหมายเพื่อลดปัญหาความเหลื่อมล้ำ เช่น กฎหมายป่าชุมชนกฎหมายภาษีมรดก กฎหมายที่ดิน เป็นต้น

๔.๔ การรองรับการเชื่อมโยงภูมิภาคและความเป็นเมือง

๔.๔.๑ การลงทุนด้านโครงสร้างพื้นฐานและสิ่งอำนวยความสะดวกของเมือง เตรียมความพร้อมรองรับความเป็นเมือง ทั้งด้านการบริหารจัดการด้านผังเมืองด้านสาธารณสุขภาค สาธารณูปการ ระบบคมนาคมขนส่ง ระบบบริหารจัดการสิ่งแวดล้อม ระบบการศึกษาและระบบสาธารณสุขที่ได้มาตรฐาน มีคุณภาพ และเพียงพอต่อความต้องการของคนในเมือง รวมทั้งเสริมสร้างความสามารถในการบริหารจัดการเมืองตามระดับการพัฒนา

๔.๔.๒ การพัฒนาด้านการขนส่งและโลจิสติกส์เชื่อมโยงกับเพื่อนบ้าน

ส่งเสริมและเร่งรัดการพัฒนากระบวนการบริหารจัดการโลจิสติกส์ของประเทศเพื่อเพิ่มความสามารถในการแข่งขันของประเทศทั้งด้านการค้า การลงทุน และการบริการ โดยคำนึงถึงการเป็นมิตรต่อสิ่งแวดล้อม (Green Logistics) สนับสนุนให้เกิดความร่วมมือในห่วงโซ่อุปทานและปรับปรุงกฎหมาย กฎระเบียบ รวมทั้งปรับลดกระบวนการด้านอำนวยความสะดวกทางการค้า ขนส่งและโลจิสติกส์ให้มีความสะดวกและมีประสิทธิภาพ ต่อภาคธุรกิจอย่างแท้จริง

๔.๔.๓ การส่งเสริมการลงทุน การค้าชายแดน และการจัดตั้งเขตพัฒนาเศรษฐกิจพิเศษ ให้มีความสำคัญกับนโยบายส่งเสริมการลงทุนและการค้าชายแดนเพื่อดึงดูดให้นักลงทุนในภูมิภาคเข้ามาลงทุนในไทยและประเทศเพื่อนบ้าน รวมทั้งส่งเสริมการจัดตั้งเขตพัฒนาเศรษฐกิจพิเศษในพื้นที่ชายแดนโดยให้ความสำคัญกับการลงทุนโครงสร้างพื้นฐาน การส่งเสริมการลงทุนและสิทธิประโยชน์ การบริหารจัดการแรงงานต่างด้าว และการให้บริการจุดเดียวเบ็ดเสร็จ เพื่อช่วยอำนวยความสะดวกด้านการค้าชายแดนและการผ่านแดนระหว่างไทย กับประเทศในภูมิภาคมากขึ้น

๔.๕ การสร้างความเจริญเติบโตทางเศรษฐกิจและสังคมอย่างเป็นมิตรกับสิ่งแวดล้อม

๔.๕.๑ การรักษาทุนทางธรรมชาติเพื่อการเติบโตสีเขียว ใช้ประโยชน์จากทุนธรรมชาติ โดยคำนึงถึงขีดจำกัดและศักยภาพในการฟื้นตัว ปกป้องรักษาทรัพยากรป่าไม้ โดยสนธิกำลังของทุกภาคส่วนนำระบบสารสนเทศ มาใช้เพื่อการบริหารจัดการ บังคับใช้กฎหมายอย่างมีประสิทธิภาพและเป็นธรรม เพิ่มพื้นที่ป่าไม้โดยส่งเสริมการปลูกไม้มีค่าทางเศรษฐกิจระยะยาว อนุรักษ์และใช้ประโยชน์ความหลากหลายทางชีวภาพอย่างยั่งยืน และแบ่งปันผลประโยชน์อย่างเป็นธรรม รวมทั้งผลักดันแนวทางการประเมินมูลค่าของระบบนิเวศและการสร้างรายได้จากการอนุรักษ์ จัดสรรที่ดินให้แก่ผู้ยากไร้ กระจายการถือครองที่ดิน จัดทำฐานข้อมูลที่ดินเพื่อการบริหารจัดการอย่างเป็นระบบ การจัดเก็บภาษีที่ดินในอัตราก้าวหน้า กำหนดเพดานการถือครองที่ดิน ที่เหมาะสมและกำหนดมาตรการป้องกันการถือครองที่ดินของคนต่างชาติ บริหารจัดการน้ำให้เกิดความยั่งยืนบูรณาการระหว่างหน่วยงานอย่างเป็นระบบ สร้างศูนย์ข้อมูลทรัพยากรน้ำ จัดตั้งองค์การบริหารจัดการน้ำในระดับพื้นที่ เช่น คณะกรรมการลุ่มน้ำ และองค์กรผู้ใช้น้ำ คุ้มครองทรัพยากรทางทะเลและชายฝั่ง ลดความขัดแย้งเชิงนโยบายระหว่างการพัฒนาโครงสร้างพื้นฐาน การท่องเที่ยว การประมง และวิถีชีวิตของชุมชนบริหารจัดการแร่โดยกำหนดปริมาณที่เหมาะสมในการ

น้ำแร่มาใช้ประโยชน์ คำนึงถึงความจำเป็นและมูลค่า ในอนาคต บังคับใช้มาตรการควบคุมผลกระทบจากการทำเหมืองแร่ที่ก่อมลพิษต่อสภาพแวดล้อมและสุขภาพอนามัยของประชาชน

๔.๕.๒ การส่งเสริมการบริโภคที่เป็นมิตรกับสิ่งแวดล้อม สร้างระบบหมุนเวียนวัสดุที่ใช้แล้ว ที่มีประสิทธิภาพ ขับเคลื่อนสู่ Zero Waste Society ผ่านมาตรการต่างๆ เช่น การปฏิรูประบบภาษีและค่าธรรมเนียม เพื่อสิ่งแวดล้อม การศึกษาเพื่อสิ่งแวดล้อม มาตรฐานและฉลากสินค้า เป็นต้น

๔.๕.๓ การส่งเสริมการผลิต การลงทุนและการสร้างงานสีเขียว เพื่อยกระดับประเทศสู่เศรษฐกิจและสังคมที่เป็นมิตรกับสิ่งแวดล้อม พัฒนาคลัสเตอร์อุตสาหกรรมสีเขียว ส่งเสริมผู้ประกอบการให้สามารถปรับระบบห่วงโซ่อุปทานหรือห่วงโซ่คุณค่าที่เป็นมิตรกับสิ่งแวดล้อม (Green Supply Chain/Green Value Chain) ส่งเสริมการทำเกษตรกรรมยั่งยืน รวมทั้งส่งเสริมภาคบริการที่มีผลกระทบต่อสิ่งแวดล้อมน้อย เพื่อให้ประเทศไทยมีศักยภาพให้มีความก้าวหน้ามากขึ้นในการขับเคลื่อนเศรษฐกิจ

๔.๕.๔ การจัดการมลพิษและรักษาคุณภาพสิ่งแวดล้อม ด้วยการเร่งรัดการควบคุมมลพิษ ทั้งทางอากาศ ชยะ น้ำเสียและของเสียอันตราย ที่เกิดจากการผลิตและบริโภค เพื่อสร้างคุณภาพสิ่งแวดล้อม ที่ดีให้กับประชาชน เร่งรัดแก้ไขปัญหามลพิษทางอากาศเป็นลำดับแรก โดยส่งเสริมให้เกิดกลไกการคัดแยกขยะเพื่อนำกลับมาใช้ใหม่ให้มากที่สุด เร่งกำจัดขยะมูลฝอยตกค้างสะสมในสถานที่กำจัดในพื้นที่วิกฤต สร้างรูปแบบการจัดการขยะมูลฝอยและของเสียอันตรายที่เหมาะสม เน้นการแปรรูปเป็นพลังงาน สร้างวินัยของคนในชาติมุ่งสู่การจัดการ ที่ยั่งยืน โดยให้ความรู้แก่ประชาชนและการบังคับใช้กฎหมาย

๔.๕.๕ การพัฒนาความร่วมมือด้านสิ่งแวดล้อมระหว่างประเทศ ผลักดันการจัดทำแผนแม่บทการบริหารจัดการทรัพยากรธรรมชาติและสิ่งแวดล้อมของอาเซียน หาแนวทางความร่วมมือกับอาเซียนและอนุภูมิภาค ลุ่มน้ำโขง ในประเด็นการขนส่งข้ามพรมแดน การเคลื่อนย้ายแรงงาน การบริหารจัดการพลังงาน และการบริหารจัดการทรัพยากรธรรมชาติ

๔.๕.๖ การเพิ่มขีดความสามารถในการปรับตัวเพื่อรองรับการเปลี่ยนแปลงสภาพภูมิอากาศและการบริหารจัดการเพื่อลดความเสี่ยงด้านภัยพิบัติ เพิ่มขีดความสามารถในการรับมือและปรับตัวต่อการเปลี่ยนแปลงสภาพภูมิอากาศ เพิ่มศักยภาพในการลดการปล่อยก๊าซเรือนกระจกให้กับทุกภาคส่วน ส่งเสริมการวิจัยและพัฒนาทางวิทยาศาสตร์ เทคโนโลยี และนวัตกรรมเพื่อลดผลกระทบและปรับตัวต่อการเปลี่ยนแปลงสภาพภูมิอากาศ พัฒนาระบบฐานข้อมูลและระบบการเตือนภัย ตลอดจนส่งเสริมความร่วมมือระหว่างประเทศด้านการเปลี่ยนแปลงสภาพภูมิอากาศและภัยพิบัติทางธรรมชาติ ให้ความสำคัญกับการป้องกันน้ำท่วม วางแผนป้องกันเมืองและพื้นที่ชายฝั่ง พัฒนาเมืองที่สามารถปรับตัวและยืดหยุ่นต่อการเปลี่ยนแปลงสภาพภูมิอากาศ (Climate Resilience City) การให้บริการของระบบนิเวศ ส่งเสริมการลงทุนของภาคเอกชนในการรับมือ ภัยพิบัติโดยสร้างแนวป้องกันตามธรรมชาติและการจัดทำแผนธุรกิจต่อเนื่อง รวมทั้งการพัฒนากระบวนการจัดการภัยพิบัติให้มีประสิทธิภาพพร้อมรองรับแนวโน้มการเกิดภัยพิบัติที่รุนแรงในอนาคต

๔.๖ การบริหารราชการแผ่นดินที่มีประสิทธิภาพ

๔.๖.๑ การสร้างความโปร่งใสในทุกขั้นตอนของการปฏิบัติราชการ โดยให้มีช่องทางให้ทุกภาคส่วนสามารถเข้าถึง เข้าตรวจสอบข้อมูลของภาคราชการและร้องเรียนได้ เช่น ข้อมูลการประกวดราคาจัดซื้อ จัดจ้าง โครงการของทางราชการ ข้อมูลการประมูลโครงการ ผู้ชนะการประมูลและราคาปิดประมูลข้อมูลความก้าวหน้าตามกระบวนการยุติธรรม เช่น คดีที่ไม่ดำเนินการตามหลักธรรมาภิบาล คดีทุจริตคอร์รัปชัน และคดีที่ประชาชนให้ความสนใจในแต่ละยุคสมัย ฯลฯ

๔.๖.๒ การพัฒนาบุคลากรภาครัฐให้มีความเป็นมืออาชีพและเพียงพอต่อการขับเคลื่อนภารกิจภาครัฐ ร่วมกับภาคเอกชนและภาคประชาสังคมที่เปลี่ยนแปลงไป เพื่อให้ระบบราชการเล็กกระทัดรัดแต่มีความคล่องตัว และมีประสิทธิภาพสูง

๔.๖.๓ การสร้างรูปแบบการพัฒนา อปท. ให้เหมาะสม สามารถรับมือการเปลี่ยนแปลงทางด้านเศรษฐกิจ สังคมและสิ่งแวดล้อม รวมทั้งเป็นแกนหลักในการประสานเครือข่ายและเชื่อมโยงภาคส่วนต่างๆ ในระดับพื้นที่ได้อย่างมีประสิทธิภาพ

๔.๖.๔ การสร้างระบบตรวจสอบ ติดตามและประเมินผลที่มีประสิทธิภาพ สร้างผลงานที่มีคุณภาพ รวดเร็ว และน่าเชื่อถือ สามารถเป็นเครื่องมือให้กับคณะรัฐมนตรีประกอบการตัดสินใจในเชิงนโยบายได้ โดยเฉพาะอย่างยิ่งการติดตาม ประเมินผลโครงการใหญ่ๆ ที่มีการใช้จ่ายงบประมาณเป็นจำนวนมากและเป็นโครงการที่มีผลกระทบในวงกว้าง

๑.๓ แผนพัฒนาภาค/แผนพัฒนากลุ่มจังหวัด/แผนพัฒนาจังหวัด

แผนพัฒนาภาคตะวันออกเฉียงเหนือ พ.ศ. ๒๕๖๐ - ๒๕๖๕ ฉบับทบทวน

๑. สภาพทั่วไป

๑.๑ ที่ตั้ง ภาคตะวันออกเฉียงเหนือ ตั้งอยู่ระหว่างละติจูด ๑๔°๗' ถึง ๑๘°๒๗' เหนือ และลองจิจูด ๑๐๐° ๕๔' ถึง ๑๐๕°๓๗' ตะวันออก ตั้งอยู่ในตำแหน่งศูนย์กลางของอนุภูมิภาคกลุ่มแม่น้ำโขง โดยมีอาณาเขตติดต่อกับสาธารณรัฐประชาธิปไตยประชาชนลาว ด้านตะวันออกและด้านเหนือ มีแม่น้ำโขงเป็นเส้นกั้นพรมแดน และด้านใต้ ติดต่อราชอาณาจักรกัมพูชา โดยมีเทือกเขาพนมดงรัก กั้นพรมแดน

๑.๒ พื้นที่และลักษณะภูมิประเทศ มีพื้นที่รวม ๑๐๕.๕๓ ล้านไร่ ลักษณะภูมิประเทศเป็นที่ราบสูงมีความลาดเอียงไปทางตะวันออกเฉียงใต้ ลักษณะคล้ายกระทะ แบ่งเป็น ๒ เขตใหญ่ ได้แก่ บริเวณแอ่งที่ราบโคราช อยู่บริเวณที่ราบลุ่มแม่น้ำมูลและชี ลักษณะเป็นที่ราบสูงสลับกับเนินเขาและบริเวณแอ่งสกลนครอยู่ทางตอนเหนือของภาค ตั้งแต่แนวเขาภูพานไปจนถึงแม่น้ำโขง เทือกเขาที่แบ่งระหว่างแอ่งโคราชและแอ่งสกลนคร ได้แก่เทือกเขาภูพาน

๑.๓ ภูมิอากาศ มีอากาศร้อนชื้นสลับกับแล้ง แบ่งเป็น ๓ ฤดู คือ ฤดูร้อน ช่วงเดือนกุมภาพันธ์ - พฤษภาคม อากาศจะร้อนและแห้งแล้งมาก จังหวัดที่มีอุณหภูมิสูงสุด คือ อุดรธานี ฤดูฝน ช่วงเดือนพฤษภาคม-ตุลาคม ได้รับอิทธิพลของลมมรสุมตะวันตกเฉียงใต้ ทำให้มีฝนตกเป็นบริเวณกว้าง แต่มีแนวเทือกเขาตงพญาเย็น และสันเขาแพง กั้นลมฝนจากมรสุมตะวันตกเฉียงใต้ ส่งผลให้พื้นที่แอ่งโคราช ซึ่งเป็นเขตเงาฝนจึงมีสภาพแห้งแล้งกว่าแอ่งสกลนคร จังหวัดที่มีฝนตกมากที่สุด คือ นครพนม ฝนตกน้อยที่สุด คือ นครราชสีมา ฤดูหนาว ช่วงเดือน พฤศจิกายน - กุมภาพันธ์ อากาศหนาวเย็น ได้รับอิทธิพลของลมมรสุมตะวันออกเฉียงเหนือจากประเทศจีน จังหวัดที่มีอุณหภูมิต่ำสุด คือ จังหวัดเลย

๑.๔ การใช้ประโยชน์ที่ดิน ในปี ๒๕๕๙ มีพื้นที่รวม ๑๐๕.๕๓ ล้านไร่ จำแนกเป็นพื้นที่ป่าไม้ ๑๕.๖๖ ล้านไร่ หรือร้อยละ ๑๔.๙ พื้นที่ทำการเกษตร ๖๓.๘๗ ล้านไร่ หรือร้อยละ ๖๐.๕ และพื้นที่ใช้ประโยชน์อื่นๆ ๒๖.๐๒ ล้านไร่ หรือร้อยละ ๒๔.๗ ของพื้นที่ภาค

๑.๕ ทรัพยากรธรรมชาติ

๑.๕.๑ ดิน สภาพดินเป็นดินทรายไม่อุ้มน้ำ ทำให้ขาดแคลนน้ำ และขาดธาตุอาหาร ได้ดินมีเกลือหิน ทำให้ดินเค็ม จึงมีข้อจำกัดต่อการใช้ที่ดินเพื่อการเกษตร

๑.๕.๒ แหล่งน้ำ มีลุ่มน้ำขนาดใหญ่ ๓ ลุ่มได้แก่ แม่น้ำชี มีความยาวประมาณ ๗๖๕ กิโลเมตร ยาวที่สุดในประเทศไทย มีต้นน้ำที่ทิวเขาเพชรบูรณ์ และไหลไปรวมกับแม่น้ำมูลที่จังหวัดอุบลราชธานี แม่น้ำมูลมีความยาวประมาณ ๖๔๑ กิโลเมตร ต้นน้ำอยู่ที่เทือกเขาสันกำแพงแล้วไหลลงสู่แม่น้ำโขงที่จังหวัดอุบลราชธานี นอกจากนี้ยังมีลำน้ำสาขาย่อย ได้แก่ ลำปาว ลำน้ำอูน ลำน้ำสงคราม ลำเสียว ลำน้ำเลย ลำน้ำพอง และลำตะคอง รวมทั้งแหล่งน้ำธรรมชาติขนาดใหญ่ ที่กระจายอยู่ในพื้นที่ เช่น หนองหาร (สกลนคร) และบึงละหาน(ชัยภูมิ) นอกจากนี้ยังมีแหล่งน้ำบาดาล มีปริมาณน้ำในเกณฑ์เฉลี่ย ๕-๑๐ ลูกบาศก์เมตรต่อชั่วโมง ที่ความลึกของบ่อประมาณ ๓๐ เมตร คุณภาพของน้ำบาดาลมีตั้งแต่เค็มจัด กร่อย และจืดเนื่องจากพื้นที่ในแอ่งโคราชและแอ่งสกลนครจะรองรับด้วยหินเกลือ หากเจาะน้ำบาดาลลึกเกินไป อาจจะพบน้ำเค็ม

๑.๕.๓ ป่าไม้ ในปี ๒๕๖๐ ภาคตะวันออกเฉียงเหนือมีพื้นที่ป่าไม้ จำนวน ๑๕.๖๖ ล้านไร่ คิดเป็นร้อยละ ๑๔.๙ ของพื้นที่ภาค หรือร้อยละ ๑๕.๓ ของพื้นที่ป่าไม้ทั่วประเทศ ซึ่งยังต่ำกว่าค่าเป้าหมาย ในการรักษาสมดุล ของระบบนิเวศที่จะต้องมียพื้นที่ป่าไม้ร้อยละ ๔๐ ของพื้นที่ ส่วนใหญ่มีลักษณะเป็นป่าเบญจพรรณ

๒. โครงข่ายคมนาคมขนส่งและการบริการสาธารณูปโภค

๒.๑ โครงข่ายถนน เชื่อมโยงกับโครงข่ายหลักของประเทศและเชื่อมโยงสู่ประเทศเพื่อนบ้าน สปป.ลาว กัมพูชา และสามารถเชื่อมโยงไปยังเวียดนามและจีนตอนใต้

๒.๑.๑ ทางหลวงแผ่นดินหมายเลข ๒ (ถนนมิตรภาพ)

๒.๑.๒ เส้นทางแนวระเบียงเศรษฐกิจตะวันออก-ตะวันตก

๒.๑.๓ เส้นทางใหม่เศรษฐกิจตะวันออก-ตะวันตก ๒

๒.๒ รถไฟ

๒.๓ สนามบิน

๒.๔ ด้านชายแดน

๒.๕ แผนงานพัฒนาโครงสร้างพื้นฐานขนาดใหญ่ที่อยู่ระหว่างดำเนินการในภาค ได้แก่ รถไฟความเร็วสูง (ช่วงกรุงเทพฯ-นครราชสีมา ช่วงนครราชสีมา-หนองคาย) รถไฟทางคู่ (ช่วงชุมทางถนนจิระ-ขอนแก่น ช่วงขอนแก่น-หนองคาย ช่วงจิระ-อุบลราชธานี) ทางหลวงพิเศษระหว่างเมืองและทางพิเศษ (ช่วงบางปะอิน-นครราชสีมา ช่วงระเบียงเศรษฐกิจ EWEC ด้านตะวันออก)

๒.๖ บริการสาธารณูปโภค

๒.๖.๑ ไฟฟ้า

๒.๖.๒ ประปา

๓. สภาพเศรษฐกิจและรายได้

๓.๑ ภาพรวมเศรษฐกิจ

๓.๒ เศรษฐกิจรายสาขา

๓.๓ เศรษฐกิจระดับครัวเรือน

๔. ประชากรและสังคม

๔.๑ ประชากร

จำนวนประชากรของภาคมากที่สุดของประเทศ ปี ๒๕๖๐ มีจำนวนประชากร ๒๑.๙๘ ล้านคน หรือร้อยละ ๓๓.๒ ของประเทศ เพิ่มขึ้นจาก ๒๑.๖๙ ล้านคน ในปี ๒๕๕๕ และมีอัตราการเพิ่มขึ้นของประชากรในช่วงปี ๒๕๕๕-๒๕๕๐ โดยเฉลี่ยร้อยละ ๐.๓๑ ต่ำกว่าประเทศที่มีอัตราการเพิ่มเฉลี่ยร้อยละ ๐.๕๔ โดยจังหวัด

นครราชสีมา มีประชากรมากที่สุด ๒.๕๘ ล้านคน รองลงมา คือ จังหวัดอุบลราชธานี มีประชากร ๑.๘๑ ล้านคน และจังหวัดขอนแก่น มีประชากร ๑.๗๖ ล้านคน คิดเป็นร้อยละ ๑๒.๐ ๘.๕ และ ๘.๒ ของประชากรภาค ตามลำดับ

๔.๒ แรงงาน

แรงงานส่วนใหญ่มีความรู้ระดับประถมศึกษา แรงงานระดับอาชีวะมีสัดส่วนน้อยมาก ในปี ๒๕๖๐ มีกำลังแรงงาน ๙.๖๓ ล้านคน ส่วนใหญ่อยู่ในภาคเกษตร ร้อยละ ๕๐.๗๗ ของกำลังแรงงาน ของภาค จำนวนแรงงานที่มีความรู้ระดับประถมลดลง จากร้อยละ ๕๗.๘ ในปี ๒๕๕๕ เป็นร้อยละ ๕๖.๔๘ ในปี ๒๕๖๐ มีความรู้ระดับมัธยมต้น เพิ่มขึ้นจากร้อยละ ๑๖.๐๒ ในปี ๒๕๕๕ เป็นร้อยละ ๑๗.๙ ในปี ๒๕๖๐ ระดับมัธยมปลาย เพิ่มขึ้นจากร้อยละ ๑๑.๘๗ ในปี ๒๕๕๕ เป็นร้อยละ ๑๑.๙๖ ในปี ๒๕๖๐ แรงงานระดับอาชีวะเพิ่มขึ้นเล็กน้อย จากร้อยละ ๒.๐๗ ในปี ๒๕๕๕ เป็นร้อยละ ๒.๐๙ ในปี ๒๕๖๐ ระดับอุดมศึกษา เพิ่มขึ้นจากร้อยละ ๗.๐๕ ในปี ๒๕๕๕ เป็นร้อยละ ๙.๕๖ ในปี ๒๕๖๐

๔.๓ การศึกษา

สถาบันการศึกษามีทุกระดับ โดยระดับอุดมศึกษามี ๕๓ แห่ง ครอบคลุมเกือบทุกจังหวัด แยกเป็นมหาวิทยาลัยของรัฐ ๓๖ แห่ง เอกชน ๑๐ แห่ง และสถาบันวิทยาลัยชุมชน ๗ แห่ง ในจำนวนนี้เป็นสถาบันวิจัย ๑๒ แห่ง ซึ่งมากที่สุดในประเทศ

๔.๔ สาธารณสุข

มีสถานบริการสาธารณสุขให้บริการครอบคลุมทั่วถึงทุกพื้นที่ ในปี ๒๕๖๐ มีจำนวนโรงพยาบาลรัฐบาล ๓๒๓ แห่ง ได้แก่ โรงพยาบาลชุมชน (รพช.) ๒๙๑ แห่ง โรงพยาบาลทั่วไป (รพท.) ๒๓ แห่ง โรงพยาบาลศูนย์ (รพศ.) ๙ แห่ง และโรงพยาบาลส่งเสริมสุขภาพตำบล (รพ.สต.) จำนวน ๓,๔๗๗ แห่ง

๕. ทรัพยากรธรรมชาติ สิ่งแวดล้อม และภัยพิบัติ

๕.๑ สถานการณ์ด้านทรัพยากรธรรมชาติและสิ่งแวดล้อม

ทรัพยากรป่าไม้มีแนวโน้มลดลง ในปี ๒๕๖๐ ภาคตะวันออกเฉียงเหนือมีพื้นที่ป่าไม้ จำนวน ๑๕.๖๖ ล้านไร่ คิดเป็นร้อยละ ๑๔.๙ ของพื้นที่ภาค หรือร้อยละ ๑๕.๓ ของพื้นที่ป่าไม้ทั้งประเทศ ในช่วงปี ๒๕๕๖-๒๕๖๐ มีอัตราการเปลี่ยนแปลงของพื้นที่ป่าไม้ของภาคลดลงเฉลี่ยร้อยละ ๐.๒๔ เนื่องจากการบุกรุกพื้นที่ป่าไม้เพื่อการเกษตรที่เพิ่มมากขึ้น โดยจังหวัดที่มีพื้นที่ป่าไม้ต่อพื้นที่จังหวัดมากที่สุดได้แก่ จังหวัดมุกดาหาร รองลงมาคือ จังหวัดชัยภูมิ จังหวัดเลย และจังหวัดอุบลราชธานี

๕.๒ สถานการณ์ด้านภัยพิบัติ

การเกิดไฟป่ามีแนวโน้มเพิ่มขึ้น ในช่วงปี ๒๕๕๖-๒๕๖๐ มีจำนวนการเกิดไฟป่าเพิ่มขึ้นเฉลี่ยร้อยละ ๘.๘ โดยปี ๒๕๖๐ เกิดไฟไหม้ป่า จำนวน ๘๗๘ ครั้ง พื้นที่ถูกไฟไหม้ ๙,๖๘๗ ไร่ ลดลงจาก ปี ๒๕๕๖ ที่มีจำนวน ๑,๕๗๔ ครั้ง และจำนวนพื้นที่ป่าถูกไฟไหม้ ๑๙,๖๒๒ ไร่ ซึ่งเป็นปีที่เกิดไฟไหม้ป่ามากที่สุด โดยในระหว่างปี ๒๕๕๖ - ๒๕๖๐ เกิดไฟไหม้ป่าเฉลี่ย ๑,๒๖๘.๘ ครั้งต่อปี คิดเป็นพื้นที่ที่ถูกไฟไหม้เฉลี่ย ๑๘,๗๔๑.๒ ไร่ต่อปี

๖. สถานะแวดล้อม

๖.๑ จุดแข็ง

๖.๒ จุดอ่อน

๖.๓ โอกาส

๖.๔ ภัยคุกคาม

๗. ปัญหาและประเด็นท้าทาย

๘. แนวคิดและทิศทางการพัฒนา

ภาคตะวันออกเฉียงเหนือมีปัญหาพื้นฐานด้านการขาดแคลนน้ำ ดินคุณภาพต่ำ ประสบอุทกภัยและภัยแล้งซ้ำซาก คนมีปัญหาทั้งในด้านความยากจนและมีปัญหาภาวะทุพโภชนาการ แต่มีความพร้อมด้านสถาบันการศึกษาและสถาบันวิจัย ดังนั้น การพัฒนาเศรษฐกิจและสังคมภาคตะวันออกเฉียงเหนือไปสู่ความ “มั่นคง มั่งคั่ง ยั่งยืน” จำเป็นจะต้องแก้ไขปัญหามูลฐานควบคู่ไปกับการพัฒนาการวิจัยเพื่อใช้ความรู้ เทคโนโลยี นวัตกรรม และความคิดสร้างสรรค์ในการเสริมสร้างความเข้มแข็งของเศรษฐกิจภายในภาคให้มีการเจริญเติบโตได้อย่างเต็มศักยภาพ พร้อมทั้งการแสวงหาโอกาสการนำความรู้ทันเทคโนโลยีและนวัตกรรม จากภายนอกมาช่วยขับเคลื่อน โดยการใช้ประโยชน์จากโครงการพัฒนาโครงสร้างพื้นฐานด้านคมนาคมขนส่งขนาดใหญ่ที่เชื่อมโยงภาคตะวันออกเฉียงเหนือกับโครงข่ายระบบการคมนาคมขนส่งและพื้นที่เศรษฐกิจหลักของประเทศ รวมทั้งการใช้ประโยชน์จากการเชื่อมโยงและข้อตกลงกับประเทศเพื่อนบ้านในกลุ่ม อนุภูมิภาค กลุ่มแม่น้ำโขงที่กำลังมีการเจริญเติบโตอย่างรวดเร็วมาเสริมสร้างกิจกรรมการพัฒนาใหม่ๆ ให้แก่ภาค เพื่อให้มีอัตราการเติบโตที่สูงเพียงพอต่อการลดความเหลื่อมล้ำกับพื้นที่ส่วนอื่นๆ ของประเทศได้ ในระยะยาว

๘.๑ เป้าหมายเชิงยุทธศาสตร์ : พัฒนาอีสานสู่มิติใหม่ให้เป็น

“ศูนย์กลางเศรษฐกิจ ของอนุภูมิภาค กลุ่มแม่น้ำโขง”

๘.๒ วัตถุประสงค์

๘.๒.๑ เพื่อแก้ปัญหาปัจจัยพื้นฐานด้านน้ำและดิน ให้เอื้อต่อการประกอบอาชีพ การดำรงชีพและการพัฒนาเศรษฐกิจของภาค

๘.๒.๒ เพื่อดูแลช่วยเหลือคนจน ผู้ด้อยโอกาสและผู้สูงอายุ ให้มีคุณภาพชีวิตที่ดี พึ่งพาตนเอง พึ่งพาครอบครัว และพึ่งพากันในชุมชนได้

๘.๒.๓ เพื่อยกระดับการผลิตและการสร้างมูลค่าเพิ่มโดยใช้ความรู้ เทคโนโลยีและนวัตกรรม สนับสนุนให้การเติบโตทางเศรษฐกิจของภาคไม่ต่ำกว่าระดับประเทศ

๘.๒.๔ เพื่อเชื่อมโยงห่วงโซ่มูลค่าของระบบเศรษฐกิจภาคเข้ากับระบบเศรษฐกิจของประเทศและภูมิภาคเอเชียตะวันออกเฉียงใต้

๘.๒.๕ เพื่อพัฒนาภาคตะวันออกเฉียงเหนือเป็นศูนย์กลางเศรษฐกิจของอนุภูมิภาคกลุ่มแม่น้ำโขงและมีบทบาทสนับสนุนประเทศเป็นศูนย์กลางภูมิภาคเอเชียตะวันออกเฉียงใต้

๘.๓ เป้าหมาย

๘.๓.๑ อัตราการเจริญเติบโตทางเศรษฐกิจของภาคตะวันออกเฉียง

เหนือขยายตัวเพิ่มขึ้น

๘.๓.๒ สัมประสิทธิ์ความไม่เสมอภาค (Gini Coefficient) ในการกระจายรายได้ภาคตะวันออกเฉียงเหนือลดลง

๘.๔ ตัวชี้วัดและค่าเป้าหมาย

ตัวชี้วัด	ค่าฐาน	ค่าเป้าหมาย				
		๒๕๖๒	๒๕๖๓	๒๕๖๔	๒๕๖๕	๒๕๖๒-๒๕๖๕
อัตราการเจริญเติบโตทางเศรษฐกิจของภาคตะวันออกเฉียงเหนือ	๘๙๒,๖๗๖ ล้านบาท (ปี ๒๕๕๙)	ขยายตัวไม่ต่ำกว่าร้อยละ ๓.๕	ขยายตัวไม่ต่ำกว่าร้อยละ ๓.๕	ขยายตัวไม่ต่ำกว่าร้อยละ ๓.๕	ขยายตัวไม่ต่ำกว่าร้อยละ ๓.๕	ขยายตัวเฉลี่ยร้อยละ ๓.๕ ต่อปี
สัมประสิทธิ์ความไม่เสมอภาค (Gini Coefficient) ในการกระจายรายได้ภาคตะวันออกเฉียงเหนือ	๐.๔๔๖ (ปี ๒๕๖๐)	ลดลงต่ำกว่า ๐.๔๔๖	ลดลงต่ำกว่า ๐.๔๔๖	ลดลงต่ำกว่า ๐.๔๔๖	ลดลงต่ำกว่า ๐.๔๔๖	ลดลงต่ำกว่า ๐.๔๔๖

๘.๕.๑ ยุทธศาสตร์ที่ ๑ บริหารจัดการน้ำให้เพียงพอต่อการพัฒนาเศรษฐกิจและคุณภาพชีวิตอย่างยั่งยืน

๘.๕.๒ ยุทธศาสตร์ที่ ๒ แก้ปัญหาความยากจนและพัฒนาคุณภาพชีวิตผู้มีรายได้น้อยเพื่อลดความเหลื่อมล้ำทางสังคม

๘.๕.๓ ยุทธศาสตร์ที่ ๓ สร้างความเข้มแข็งของฐานเศรษฐกิจภายในควบคู่กับ การแก้ปัญหาทรัพยากรธรรมชาติและสิ่งแวดล้อม

๘.๕.๔ ยุทธศาสตร์ที่ ๔ พัฒนาการท่องเที่ยวเชิงบูรณาการ

๘.๕.๕ ยุทธศาสตร์ที่ ๕ ใช้โอกาสจากการพัฒนาโครงข่ายคมนาคมขนส่งที่เชื่อมโยงพื้นที่เศรษฐกิจหลักภาคกลางและพื้นที่ระเบียงเศรษฐกิจภาคตะวันออก (EEC) เพื่อพัฒนาเมือง และพื้นที่เศรษฐกิจใหม่ๆ ของภาค

๘.๕.๖ ยุทธศาสตร์ที่ ๖ พัฒนาคือความร่วมมือและใช้ประโยชน์จากข้อตกลงกับประเทศ เพื่อนบ้านในการสร้างความเข้มแข็งทางเศรษฐกิจตามแนวชายแดนและแนวระเบียงเศรษฐกิจ

แผนพัฒนากลุ่มจังหวัดภาคตะวันออกเฉียงเหนือตอนล่าง ๑ (นครราชสีมา ชัยภูมิ บุรีรัมย์ สุรินทร์) ระยะ ๕ ปี พ.ศ. ๒๕๖๑ - ๒๕๖๕ (ฉบับทบทวน) รอบปี พ.ศ.๒๕๖๓

สำนักงานคณะกรรมการพัฒนาการเศรษฐกิจและสังคมแห่งชาติ (สศช.) ในฐานะฝ่ายเลขานุการคณะกรรมการบูรณาการนโยบายพัฒนาภาค (ก.บ.ภ.) ได้แจ้งผลการประชุมคณะกรรมการบูรณาการนโยบายพัฒนาภาค ด้านวิชาการ (อ.ก.บ.ภ. ด้านวิชาการ) ในการประชุมครั้งที่ ๑/๒๕๖๐ เมื่อวันที่ ๒๕ กรกฎาคม ๒๕๖๑ โดยมีรองนายกรัฐมนตรี (นายวิษณุ เครืองาม) เป็นประธาน มีมติเห็นชอบนโยบายหลักเกณฑ์ และวิธีการจัดทำแผนพัฒนาจังหวัดและกลุ่มจังหวัด (พ.ศ. ๒๕๖๑ - ๒๕๖๕) แผนปฏิบัติราชการประจำปีของจังหวัดและกลุ่มจังหวัด ประจำปีงบประมาณ พ.ศ. ๒๕๖๓ และนายกรัฐมนตรี (พลเอกประยุทธ์จันทร์โอชา) เห็นชอบแนวทางการกำหนดกรอบการจัดสรรงบประมาณจังหวัดและกลุ่มจังหวัด

ประจำปีงบประมาณ พ.ศ. ๒๕๖๓ ตามมติที่ประชุม อ.ก.บ.ภ. ด้านวิชาการครั้งที่ ๒/๒๕๖๑ เมื่อวันที่ ๕ กันยายน ๒๕๖๑ และเห็นชอบแนวทางการกำหนดกรอบการจัดสรรงบประมาณกลุ่มจังหวัด ซึ่งแบ่งงบประมาณเป็น ๒ ส่วนส่วนที่ ๑ งบประมาณเพื่อการพัฒนา ตามศักยภาพความต้องการของพื้นที่ หรือประเด็นร่วมของกลุ่มจังหวัดส่วนที่ ๒ งบประมาณเพื่อการพัฒนา ในลักษณะ Cluster หรือสนองนโยบายสำคัญของรัฐบาลเชิงพื้นที่

กลุ่มจังหวัดภาคตะวันออกเฉียงเหนือตอนล่าง ๑ จึงได้ดำเนินการทบทวนแผนพัฒนากลุ่มจังหวัดภาคตะวันออกเฉียงเหนือตอนล่าง ๑ ระหว่างวันที่ ๒๐ - ๒๑ สิงหาคม ๒๕๖๑ โดยยึดยุทธศาสตร์ชาติ ระยะ ๒๐ ปี นโยบายรัฐบาล แผนการบริหารราชการแผ่นดิน แนวทางการพัฒนาเศรษฐกิจและสังคมแห่งชาติ ทิศทางการพัฒนาภาคยุทธศาสตร์การพัฒนาโครงสร้างพื้นฐานด้านคมนาคม แผนแม่บทจากกระทรวงที่เกี่ยวข้อง และมุ่งเน้นการทำงานแบบเครือข่ายร่วมกันทุกภาคส่วน (ภาครัฐ ภาคเอกชน ภาคประชาสังคม และสถาบันการศึกษา) เพื่อร่วมกันกำหนดทิศทางการพัฒนากลุ่มจังหวัด ฯ ทั้งด้านเศรษฐกิจ ด้านสังคมและด้านทรัพยากรธรรมชาติและสิ่งแวดล้อม เพื่อให้แผนพัฒนากลุ่มจังหวัด ฯ สามารถขับเคลื่อนไปได้ด้วยดีมีประสิทธิภาพ และประสิทธิผล ซึ่งจะเป็นการเพิ่มขีดความสามารถในการแข่งขันของกลุ่มจังหวัด รวมทั้งเป็นการแก้ไขปัญหาาร่วมกันของกลุ่มจังหวัด ให้เหมาะสมกับโอกาสและศักยภาพของกลุ่มจังหวัด และนำไปสู่การกระตุ้นให้เกิดการลงทุนของภาคเอกชนและสร้างรายได้ให้กลุ่มจังหวัด

แผนพัฒนากลุ่มจังหวัดภาคตะวันออกเฉียงเหนือตอนล่าง ๑ ระยะ ๕ ปี (พ.ศ.๒๕๖๑ - ๒๕๖๕) ฉบับทบทวน ปี พ.ศ. ๒๕๖๓ ฉบับนี้ได้รับความเห็นชอบจากคณะกรรมการบริหารงานกลุ่มจังหวัดแบบบูรณาการ (ก.บ.ภ.) ภาคตะวันออกเฉียงเหนือตอนล่าง ๑ ในคราวประชุม ครั้งที่ ๘/๒๕๖๑ เมื่อวันที่ ๒๑ ธันวาคม ๒๕๖๐ โดยสรุปประเด็นสำคัญ ดังนี้

ตำแหน่งทางยุทธศาสตร์ (Strategies Position)

- ๑) เป็นแหล่งผลิตสินค้าเกษตรและอาหารปลอดภัย
- ๒) เป็นแหล่งผลิตผลิตภัณฑ์ใหม่ระดับประเทศ
- ๓) เป็นแหล่งท่องเที่ยวที่มีความหลากหลายทั้งการท่องเที่ยวอารยธรรมขอม เขิงนิเวศน์ การกีฬาที่มีชื่อเสียง
- ๔) เป็นประตูสู่อีสาน และเชื่อมโยงการค้าชายแดนกับประเทศเพื่อนบ้าน

เป้าหมายการพัฒนา

ศูนย์กลางของเกษตรอุตสาหกรรม ผลิตภัณฑ์ใหม่ ท่องเที่ยวอารยธรรมขอมและสังคมเป็นสุข
ประเด็นการพัฒนา (Strategies Issues) รวม ๓ ประเด็น คือ

- ประเด็นการพัฒนาที่ ๑ การพัฒนาขีดความสามารถในการแข่งขันเกษตรอุตสาหกรรมและแปรรูป
- ประเด็นการพัฒนาที่ ๒ การพัฒนาอุตสาหกรรมการท่องเที่ยวและการท่องเที่ยว และผลิตภัณฑ์ใหม่
- ประเด็นการพัฒนาที่ ๓ ยกระดับการพัฒนาคุณภาพชีวิต

แผนพัฒนาจังหวัดบุรีรัมย์

ศูนย์กลางการท่องเที่ยวอารยธรรมขอมและกีฬามาตรฐานโลก เศรษฐกิจมั่นคง สังคมสันติสุข ๙ ดี

พันธกิจของจังหวัดบุรีรัมย์ (Mission)

๑. ส่งเสริมการท่องเที่ยวอารยธรรมขอม และส่งเสริมกีฬาสู่มมาตรฐานโลก
๒. ส่งเสริมการผลิตสินค้าการเกษตรและอาหารปลอดภัยได้มาตรฐาน
๓. ส่งเสริมการผลิตตามหลักของปรัชญาเศรษฐกิจพอเพียง
๔. ส่งเสริมการผลิตและการตลาดผลิตภัณฑ์จากไหมและผลิตภัณฑ์ชุมชน
๕. อนุรักษ์ ฟื้นฟูทรัพยากรธรรมชาติและสิ่งแวดล้อม โดยการมีส่วนร่วมของประชาชน
๕. ส่งเสริมและพัฒนาคุณภาพชีวิตคนบุรีรัมย์ให้มีความมั่นคงยั่งยืนมีความปลอดภัยในชีวิตและทรัพย์สิน

เป้าประสงค์รวม

๑. ศูนย์กลางการท่องเที่ยวอารยธรรมขอมและกีฬามาตรฐานโลก
 ๒. ศูนย์กลางการพัฒนาเศรษฐกิจภายใต้พื้นฐานของการผลิตสินค้าด้านการเกษตรและอาหารปลอดภัยมาตรฐานสากล
 ๓. ประชาชนมีคุณภาพชีวิตที่ดี อยู่ดีมีสุข
 ๔. หมู่บ้าน/ชุมชนเข้มแข็งตามหลักธรรมาภิบาลหมู่บ้านสันติสุข ๙ ดี
 ๕. พัฒนาแหล่งน้ำและคุณภาพของน้ำอย่างสมดุล
 ๖. ฟื้นฟูอนุรักษ์และการใช้ประโยชน์จากป่า และความหลากหลายทางชีวภาพแบบมีส่วนร่วมของประชาชน อย่างยั่งยืน
 ๗. จัดการขยะและการลดมลพิษอย่างเป็นระบบและการมีส่วนร่วมของประชาชน
 ๘. สังคมสงบสุขและอบอุ่น
 ๙. ประชาชนมีความปลอดภัยในชีวิตและทรัพย์สินและมีคุณภาพชีวิตที่ดี
 ๑๐. ลดอุบัติเหตุทางถนนและสาธารณภัย
- ประเด็นยุทธศาสตร์ (Strategic Issues)

ประเด็นยุทธศาสตร์ที่ ๑ ด้านเศรษฐกิจ

"เป็นศูนย์กลางการท่องเที่ยวอารยธรรมขอมและกีฬามาตรฐานโลก และการพัฒนาเศรษฐกิจภายใต้พื้นฐาน ของการผลิตสินค้าเกษตรปลอดภัย"

เป้าประสงค์ (Goals)

๑. ศูนย์กลางการท่องเที่ยวอารยธรรมขอมและกีฬามาตรฐานโลก
๒. ศูนย์กลางการพัฒนาเศรษฐกิจภายใต้พื้นฐานของการผลิตสินค้าด้านการเกษตรและอาหารปลอดภัยมาตรฐานสากล

ตัวชี้วัด/ค่าเป้าหมาย

๑. รายได้จากการท่องเที่ยวเพิ่มขึ้น (ร้อยละ ๑๐)
๒. จำนวนแหล่งท่องเที่ยวได้รับการพัฒนา
๓. จำนวนบุคลากรด้านการท่องเที่ยวได้รับการพัฒนา (คน)
๔. จำนวนประชาชนที่รับบริการข้อมูลด้านการท่องเที่ยว (คน)
๑. รายได้จากการท่องเที่ยวเพิ่มขึ้น (ร้อยละ ๑๐)
๒. จำนวนแหล่งท่องเที่ยวได้รับการพัฒนา

๓. จำนวนบุคลากรด้านการท่องเที่ยวที่ได้รับการพัฒนา (คน)
๔. จำนวนประชาชนที่รับบริการข้อมูลด้านการท่องเที่ยว (คน)
๕. มูลค่าการค้าชายแดนเพิ่มขึ้น (ร้อยละ ๑๐)
๖. โครงสร้างพื้นฐานด้านการท่องเที่ยวและด้านการเกษตรได้รับการพัฒนา (แห่ง)
๗. จำนวนที่เพิ่มขึ้นของพื้นที่เกษตรอินทรีย์/เกษตรปลอดภัย (ไร่)
๘. จำนวนที่เพิ่มขึ้นของเกษตรกรรุ่นใหม่และเกษตรกรปราดเปรื่อง (Smart Farmer) ที่เน้นการทำเกษตรอินทรีย์และเกษตรปลอดภัย (ราย)
๙. จำนวนกลุ่มของอุตสาหกรรมแปรรูปการเกษตรที่ได้รับการส่งเสริมการลงทุนและการพัฒนาศักยภาพในการประกอบการ (กลุ่ม)
๑๐. จำนวนแปลงที่ได้รับการรับรองมาตรฐาน GAP (แปลง)
๑๑. ร้อยละของมูลค่าการจำหน่ายผลิตภัณฑ์ใหม่เพิ่มขึ้น
๑๒. ร้อยละของมูลค่าการจำหน่ายสินค้า OTOP เพิ่มขึ้น
๑๓. ร้อยละของผลิตภัณฑ์ชุมชนและท้องถิ่นที่ได้รับการรับรองมาตรฐานผลิตภัณฑ์ชุมชน (มผช.)
๑๔. ร้อยละของมูลค่าการจำหน่ายสินค้าเกษตรแปรรูปเพิ่มขึ้น
๑๕. จำนวนที่เพิ่มขึ้นของร้านอาหารที่ได้รับการรับรองมาตรฐานอาหารปลอดภัย (ร้าน)

กลยุทธ์

๑. พัฒนาคุณภาพแหล่งท่องเที่ยวและสิ่งแวดล้อมให้เกิดความยั่งยืน
๒. พัฒนาและปรับปรุงโครงสร้างพื้นฐานและสิ่งอำนวยความสะดวกทางการท่องเที่ยว
๓. พัฒนาบุคลากรด้านการท่องเที่ยวเพื่อสนับสนุนอุตสาหกรรมท่องเที่ยวของจังหวัด
๔. ส่งเสริมและพัฒนาความปลอดภัยและสุขอนามัยด้านการท่องเที่ยว
๕. พัฒนาสินค้าและบริการด้านการท่องเที่ยว
๖. ส่งเสริมการตลาดและประชาสัมพันธ์การท่องเที่ยว
๗. ส่งเสริมการมีส่วนร่วม และการบริหารจัดการด้านการท่องเที่ยวแบบประชารัฐ
๘. พัฒนากีฬาและส่งเสริมการท่องเที่ยวเชิงกีฬาในทุกรูปแบบ
๙. สร้างอัตลักษณ์เมืองบุรีรัมย์ให้เป็น “เมืองแห่งความจงรักภักดี” Buriram Blue City) เพื่อส่งเสริมการท่องเที่ยว
๑๐. ส่งเสริมการท่องเที่ยวโดยชุมชน เพื่อกระจายรายได้สู่ชุมชน
๑๑. เร่งรัดการจัดหาน้ำและการเตรียมความพร้อมในการให้บริการน้ำเพื่อรองรับการขยายตัวทางเศรษฐกิจของเมืองบุรีรัมย์
๑๒. ส่งเสริมการพัฒนาศูนย์กีฬา และสนามกีฬามาตรฐานโลก
๑๓. ส่งเสริมการเชื่อมโยงเส้นทางการท่องเที่ยวแบบครบวงจร
๑๔. ส่งเสริมการท่องเที่ยวเชิงศาสนาและสิ่งศักดิ์สิทธิ์ที่เป็นเอกลักษณ์ของจังหวัดบุรีรัมย์และกลุ่มจังหวัดอีสานใต้
๑๕. ส่งเสริมการค้าชายแดนเพื่อการค้าและการลงทุน
๑๖. พัฒนาโครงสร้างพื้นฐานด้านการเกษตร
๑๗. ส่งเสริมและพัฒนาศักยภาพการผลิตและการแปรรูปสินค้าเกษตรอินทรีย์และเกษตรปลอดภัย
๑๘. ส่งเสริมและพัฒนาความเข้มแข็งของกลุ่ม/เครือข่ายเกษตรอินทรีย์และเกษตรปลอดภัย

๑๙. ส่งเสริมการน้อมนำหลักของปรัชญาเศรษฐกิจพอเพียงสู่การปฏิบัติโดยเชื่อมโยงกับแผนชีวิตหมู่บ้านสันติสุข ๙ ดี
๒๐. ส่งเสริมการลงทุนและปัจจัยเอื้อให้เกิดการลงทุน เพื่อพัฒนาศักยภาพอุตสาหกรรมเกษตรและอุตสาหกรรมบริการ
๒๑. ส่งเสริมและพัฒนาคุณภาพผลิตภัณฑ์ชุมชนและท้องถิ่นเพื่อให้ได้การรับรองคุณภาพและมาตรฐาน
๒๒. ส่งเสริมและพัฒนาตลาดสินค้าเกษตรแปรรูปและเกษตรปลอดภัย
๒๓. ส่งเสริมการพัฒนามาตรฐานและคุณภาพการผลิตใหม่และผลิตภัณฑ์จากใหม่แบบครบวงจร
๒๔. การบริหารจัดการทางการเกษตร (Zonning)
๒๕. พัฒนาสถานประกอบการด้านอาหารให้ได้รับการรับรองมาตรฐานและคุณภาพ
๒๖. พัฒนาศักยภาพภาคีเครือข่ายในการเฝ้าระวังความปลอดภัยด้านอาหาร

ประเด็นยุทธศาสตร์ที่ ๒ “ด้านสังคมและคุณภาพชีวิต”

"คนบุรีรัมย์มีคุณภาพชีวิตที่ดี มั่นคง ยั่งยืน บนพื้นฐานความพอเพียง"

เป้าประสงค์ (Goals)

๑. ประชาชนมีคุณภาพชีวิตที่ดี อยู่ดีมีสุข
๒. หมู่บ้าน/ชุมชนเข้มแข็งตามหลักธรรมาภิบาลหมู่บ้านสันติสุข ๙ ดี

ตัวชี้วัด/ค่าเป้าหมาย

๑. จำนวนของผู้สูงอายุที่ได้รับการพัฒนาศักยภาพ (ราย)
๒. เด็กนักเรียนอ่านออกเขียนได้ (ร้อยละ)
๓. ระดับความสำเร็จของการแก้ไขปัญหาความยากจนของครัวเรือนตามเกณฑ์ที่กำหนด
๔. ระดับความสำเร็จในการเสริมสร้างศีลธรรมแก่เด็กและเยาวชน
๕. จำนวนแรงงานที่ได้รับการพัฒนาทักษะฝีมือแรงงานและการเตรียมความพร้อมก่อนเข้าสู่ตลาดแรงงาน (ราย)
๖. จำนวนของแรงงานและแรงงานนอกระบบที่ได้รับการคุ้มครองสิทธิการประกันสังคมตามกฎหมายแรงงาน (ราย)
๗. จำนวนแรงงานนอกระบบได้รับการพัฒนาและการส่งเสริมอาชีพ เพื่อเป็นรายได้เสริม
๘. ร้อยละของอำเภอป้องกันควบคุมโรคเข้มแข็งอย่างยั่งยืน
๙. อัตราการตั้งครรภ์ซ้ำของวัยรุ่นลดลง (อายุ ๑๕-๑๙ ปี)
๑๐. ระดับความสำเร็จของการเปิดโอกาสให้ประชาชนเข้ามามีส่วนร่วมในการแสดงความคิดเห็นและร่วมติดตามตรวจสอบการปฏิบัติราชการ
๑๑. จำนวนเครือข่ายเฝ้าระวังทางสังคมและวัฒนธรรม
๑๒. ร้อยละของหมู่บ้าน/ชุมชนเข้มแข็ง ตามหลักธรรมาภิบาลหมู่บ้านสันติสุข ๙ ดี
๑๓. ระดับความสำเร็จในการสร้างการมีส่วนร่วมของภาคประชาชนต่อการบริหารจัดการของภาครัฐและองค์การปกครองส่วนท้องถิ่น

กลยุทธ์

๑. ส่งเสริมและพัฒนาครอบครัวให้มีความอบอุ่น
๒. ส่งเสริมการแก้ปัญหาครัวเรือนยากจน ตามหลักธรรมนุญหมู่บ้านสันติสุข ๙ ดี
๓. เสริมสร้างการเรียนรู้และพัฒนาการศึกษาของเด็กและเยาวชนทุกระดับ ตามเกณฑ์คุณภาพทางการศึกษาของท้องถิ่นและระดับชาติ
๔. เสริมสร้างควมมีศีลธรรมและการใช้ศีลธรรมเป็นพื้นฐานในการดำรงอยู่ในชุมชนและสังคมของเด็กและเยาวชนในทุกระดับ
๕. ส่งเสริมและพัฒนาทักษะด้านแรงงานและการเข้าถึงสิทธิและสวัสดิการตามกฎหมายแรงงาน
๖. ส่งเสริมการสร้างอาชีพและการพัฒนาผลิตภัณฑ์ที่เป็นเอกลักษณ์และการจัดการแบบครบวงจรของกลุ่มอาชีพและกลุ่มวิสาหกิจชุมชนโดยกลไกภาครัฐ
๗. รณรงค์และส่งเสริมการดูแลตนเอง การรักษาสุขภาพและการป้องกันโรค ตลอดจนการดูแลผู้ป่วยในครอบครัวของประชาชนตามหลักสุขภาพดีถ้วนหน้า
๘. ยกระดับการบริการสาธารณสุข การเรียน การสอน และการวิจัยด้านวิทยาศาสตร์ และเทคโนโลยีทางการแพทย์
๙. ส่งเสริมการพัฒนาทักษะชีวิตของคนในหมู่บ้าน/ชุมชน
๑๐. ส่งเสริมและสนับสนุนการปฏิบัติตามแผนชีวิตหมู่บ้านสันติสุข ๙ ดี (เป็นคนดี มีปัญญา รายได้สมดุล สุขภาพแข็งแรง สิ่งแวดล้อมสมบูรณ์ สังคมอบอุ่น หลุดพ้นอาชญากรรม กองทุนพึ่งพาตนเอง และคณะกรรมการหมู่บ้าน/ชุมชนเข้มแข็ง)
๑๑. สร้างและเสริมสร้างความเข้มแข็งของกลไกในการขับเคลื่อนนโยบายรัฐสู่การปฏิบัติในระดับหมู่บ้าน/ชุมชน

ประเด็นยุทธศาสตร์ที่ ๓ ด้านทรัพยากรธรรมชาติและสิ่งแวดล้อม

" ทรัพยากรธรรมชาติสร้างสรรค์ชีวิตและเป็นมิตรต่อสิ่งแวดล้อม"

เป้าประสงค์ (Goals)

๑. พัฒนาแหล่งน้ำและคุณภาพของน้ำอย่างสมดุล
๒. พื้นฟู อนุรักษ์และ การใช้ประโยชน์จากป่าและความหลากหลายทางชีวภาพแบบมีส่วนร่วมของประชาชนอย่างยั่งยืน
๓. จัดการขยะและการลดมลพิษอย่างเป็นระบบและการมีส่วนร่วมของประชาชน

ตัวชี้วัด/ค่าเป้าหมาย

๑. จำนวนแหล่งน้ำจังหวัดมีปริมาณและคุณภาพเพียงพอสำหรับการใช้ประโยชน์ (แห่ง)
๒. จำนวนพื้นที่ป่าไม้ (พื้นที่ป่าสงวน ป่าสาธารณะ ป่าชุมชน และพื้นที่ชุ่มน้ำ) เพิ่มขึ้น (ไร่)
๓. จำนวนชุมชนที่ดำเนินการบริหารจัดการและใช้ประโยชน์อย่างยั่งยืนโดยเน้นกระบวนการมีส่วนร่วมของประชาชน
๔. อัตราการเพิ่มขึ้นของปริมาณขยะชุมชนลดลง
๕. จำนวนชุมชนที่ส่งเสริมการนำขยะมูลฝอยกลับมาใช้ประโยชน์ใหม่
๖. ปริมาณขยะมูลฝอย ขยะติดเชื้อ และการก่อให้เกิดโรคจากขยะและมลพิษลดลง
๗. จำนวนพื้นที่เผาในที่โล่งของจังหวัดลดลง

๘. จำนวนพื้นที่ประสพภัยแล้งอุทกภัย และภัยธรรมชาติต่าง ๆ ได้รับการแก้ไขปัญหาและประชาชนที่ได้รับผลกระทบมีความพึงพอใจในการแก้ไขปัญหา

๙. จำนวนพื้นที่ป่า และพื้นที่สาธารณะที่ถูกบุกรุกลดลงเมื่อเทียบกับปีที่ผ่านมา

กลยุทธ์

๑. ส่งเสริมการจัดการและพัฒนาแหล่งน้ำเพื่อการอุปโภค บริโภคให้เพียงพอ ควบคู่กับการเพิ่มประสิทธิภาพการจัดการน้ำภาคการผลิต (ภาคการเกษตรและอุตสาหกรรม) โดยเน้นกระบวนการมีส่วนร่วมของประชาชน และเครือข่ายองค์กรต่าง ๆ

๒. ส่งเสริมการพัฒนาคุณภาพแหล่งน้ำและการจัดการแหล่งน้ำโดยการมีส่วนร่วมของประชาชนและเครือข่ายประชาสังคม

๓. ส่งเสริม อนุรักษ์และฟื้นฟูสภาพทรัพยากรป่าไม้ และทรัพยากรธรรมชาติอื่นๆ โดยเน้นการใช้ประโยชน์อย่างยั่งยืนและชาญฉลาด

๔. ส่งเสริมให้เกิดชุมชนต้นแบบในการบริหารจัดการและใช้ประโยชน์จากทรัพยากรธรรมชาติและสิ่งแวดล้อมอย่างยั่งยืน

๕. ส่งเสริมและพัฒนากระบวนการบริหารจัดการทรัพยากรธรรมชาติและสิ่งแวดล้อมให้เป็นหน้าที่ของพลเมืองคนบุรีรัมย์

๖. ส่งเสริมให้เกิดกระบวนการควบคุมและลดมลพิษโดยเน้นการผลิตและการบริโภคที่เป็นมิตรกับสิ่งแวดล้อมและระบบนิเวศ

๗. ส่งเสริมให้เกิดกระบวนการบริหารจัดการขยะและสิ่งปฏิกูลในระดับพื้นที่ตั้งแต่ต้นทางถึงปลายทาง โดยเน้นกระบวนการมีส่วนร่วมจากทุกภาคส่วน

๘. ส่งเสริมให้เกิดชุมชนหรือองค์กรต้นแบบในการบริหารจัดการขยะแบบครบวงจร

ประเด็นยุทธศาสตร์ที่ ๔ : ด้านรักษาความมั่นคงและความสงบ

" บุรีรัมย์สันติสุข ๙ ดี "

เป้าประสงค์ (Goals)

๑. สังคมสงบสุขและอบอุ่น

๒. ประชาชนมีความปลอดภัยในชีวิตและทรัพย์สินและมีคุณภาพชีวิตที่ดี

๓. ลดอุบัติเหตุทางถนนและสาธารณภัย

ตัวชี้วัด/ค่าเป้าหมาย

๑. ระดับความสำเร็จในการพัฒนาบุคลากรรักษาความสงบเรียบร้อย

๒. ระดับความสำเร็จในการป้องกันและแก้ไขปัญหาอาชญากรรมในหมู่บ้าน/ชุมชนตามแนวทางประชารัฐ

๓. ร้อยละที่เพิ่มขึ้นของผู้เสพ/ผู้ติดยาเสพติดได้รับการบำบัดฟื้นฟูและได้รับการติดตามดูแลอย่างต่อเนื่อง

๔. ระดับความสำเร็จในการป้องกันผู้ที่จะเข้าไปที่เกี่ยวข้องกับยาเสพติด

๕. ระดับความสำเร็จของการเทิดทูนไว้ซึ่งสถาบันชาติ ศาสนา พระมหากษัตริย์ และการปกครองในระบอบประชาธิปไตยอันมีพระมหากษัตริย์ทรงเป็นประมุข

๖. ระดับความสำเร็จในการส่งเสริมให้เกิดความสมานฉันท์และความสามัคคีของประชาชนภายในจังหวัดบุรีรัมย์
๗. ระดับความสำเร็จของการจัดตั้งเครือข่ายอนุรักษ์ทรัพยากรธรรมชาติและสิ่งแวดล้อม
๘. ร้อยละที่เพิ่มขึ้นของการจัดตั้งชุดเฉพาะกิจตำบล
๙. ร้อยละของหมู่บ้าน/ชุมชนเอาชนะปัญหายาเสพติดอย่างยั่งยืน
๑๐. ระดับความสำเร็จในการป้องกันและปราบปรามปัญหาอาชญากรรม
๑๑. ระดับความสำเร็จของการฝึกกำลังประชาชนในพื้นที่ชายแดนเพื่อสนับสนุนการป้องกันประเทศ
๑๒. ระดับความสำเร็จในการพัฒนาความสัมพันธ์อันดีระดับท้องถิ่นกับประเทศเพื่อนบ้าน
๑๓. ระดับความสำเร็จในการจัดตั้งเครือข่ายข่าวภาคประชาชนเพื่อความมั่นคง
๑๔. ระดับความสำเร็จของการขยายผลโครงการอันเนื่องมาจากพระราชดำริ
๑๕. ระดับความสำเร็จของการจัดระเบียบแรงงานต่างด้าวหลบหนีเข้าเมืองที่สอดคล้องกับความมั่นคงของชาติ

กลยุทธ์

๑. พัฒนาศักยภาพให้กับบุคลากรด้านการรักษาความสงบเรียบร้อยภายในหมู่บ้าน/ชุมชน และการเพิ่มจำนวนบุคลากรด้านการรักษาความสงบเรียบร้อยให้เพียงพอต่อการรักษาความสงบเรียบร้อยภายในหมู่บ้าน
๒. ส่งเสริมและพัฒนาระบบการป้องกัน ปราบปราม และแก้ไขปัญหาเสพติดในหมู่บ้าน/ชุมชน อย่างยั่งยืน
๓. ผู้เสพ/ผู้ติดยาเสพติด ได้รับการบำบัดรักษาฟื้นฟูสมรรถภาพ และได้รับการติดตามดูแลช่วยเหลือภายหลังการบำบัดฟื้นฟู
๔. เสริมสร้างความมั่นคงของสถาบันหลักของชาติ และการปกครองในระบอบประชาธิปไตยอันมีพระมหากษัตริย์ทรงเป็นประมุข โดยการสร้างความเป็นธรรมและความสมานฉันท์ของประชาชนภายในจังหวัด
๕. ป้องกันและแก้ไขปัญหาเยาวชนทั้งในสถานศึกษาและเยาวชนนอกสถานศึกษาที่อาจเข้าไปเกี่ยวข้องกับปัญหายาเสพติด
- ๖ เสริมสร้างกระบวนการมีส่วนร่วมของภาคประชาชนและท้องถิ่นในการบริหารจัดการ การตรวจสอบและการเฝ้าระวังการทุจริตคอร์รัปชันและการแสวงหาผลประโยชน์จากทรัพยากรธรรมชาติโดยมิชอบ
๗. เสริมสร้างความเข้มแข็งและภูมิคุ้มกันด้านความมั่นคงภายในจังหวัด
๘. ส่งเสริมและพัฒนาศักยภาพการป้องกันประเทศ ของหมู่บ้านตามแนวชายแดนให้เป็นหมู่บ้านมั่นคงและสงบสุข
๙. พัฒนาความสัมพันธ์อันดีระดับท้องถิ่นกับประเทศเพื่อนบ้าน
๑๐. พัฒนาระบบเครือข่ายข่าวภาคประชาชน
๑๑. สร้างจิตสำนึกให้กับผู้ประกอบการที่มีความเสี่ยงต่อการเกิดอาชญากรรมปฏิบัติตามกฎหมายและข้อบังคับอย่างเคร่งครัด
๑๒. รณรงค์และส่งเสริมการขึ้นทะเบียน การควบคุมดูแลแรงงานต่างด้าวในสถานประกอบการและในชุมชน เพื่อจัดระบบป้องกันและแก้ไขปัญหาผู้หลบหนีเข้าเมือง

๑๓. รณรงค์การเฝ้าระวังและป้องกันอุบัติเหตุทางถนนและสาธารณภัยโดยการมีส่วนร่วมของประชาชน และเครือข่ายของประชาสังคม

๑.๔ ยุทธศาสตร์การพัฒนาขององค์กรปกครองส่วนท้องถิ่นในเขตจังหวัดบุรีรัมย์ (พ.ศ.๒๕๖๖ - ๒๕๗๐)

๑. วิสัยทัศน์ (Vision)

“บุรีรัมย์เมืองแห่งกีฬา ทรัพยากรท่องเที่ยวล้ำค่า พัฒนาเกษตรกรรมยั่งยืน
สู่พื้นฐานคุณภาพชีวิตที่ดี ยึดวิถีเศรษฐกิจพอเพียง”

๒. พันธกิจ (Mission)

๑. การพัฒนาคุณภาพชีวิตของประชาชนให้มีความมั่นคงในการดำรงชีวิต มีคุณธรรม มีความสุข และมีสุขภาวะที่ดี

๒. การส่งเสริมและพัฒนากองท่องเที่ยวอารยธรรมขอม และส่งเสริมกีฬาสู่มาตรฐานโลก

๓. การส่งเสริมและพัฒนาเกษตรกรรมและอุตสาหกรรมครบวงจร

๔. การพัฒนาศักยภาพการผลิตสินค้าเกษตรไปสู่มาตรฐานเกษตรอินทรีย์และอาหารปลอดภัย

๕. การประสานและพัฒนาโครงการพื้นฐานให้ได้มาตรฐานและทั่วถึง

๖. การส่งเสริมและพัฒนาเศรษฐกิจตามแนวทางปรัชญาของเศรษฐกิจพอเพียงไปสู่ความยั่งยืน

๗. การบริหารจัดการทรัพยากรธรรมชาติสิ่งแวดล้อมและระบบนิเวศอย่างยั่งยืน

๘. การพัฒนาด้านการเมืองและการบริหารตามหลักการบริหารจัดการบ้านเมืองที่ดี โดยคำนึงถึง
การมีส่วนร่วมของประชาชน

๙. การส่งเสริมและพัฒนากองการค้าการลงทุน และการค้าชายแดน

๑๐. การส่งเสริมการผลิตและการตลาดผลิตภัณฑ์จากไหมและผลิตภัณฑ์ชุมชน

๓. ประเด็นยุทธศาสตร์ (Strategic Issues)

ประเด็นยุทธศาสตร์ (Strategic Issues)	เป้าประสงค์ (Goals)	กลยุทธ์ (Strategy)	ตัวชี้วัด
<p><u>ประเด็นยุทธศาสตร์ที่ ๑</u> เมืองน่าอยู่และคุณภาพชีวิตที่ดี</p>	<p>๑. ประชาชนมีคุณภาพชีวิตที่ดี มีภูมิคุ้มกันทางสังคมที่เข้มแข็ง พึ่งพาตนเองได้</p> <p>๒. ประชาชนมีความมั่นคงและสังคมมีความสงบเรียบร้อย</p> <p>๓. เด็กและเยาวชนได้รับการศึกษาเรียนรู้อย่างทั่วถึงและมีคุณภาพ</p> <p>๔. ประชาชนมีสุขภาวะที่ดีและยั่งยืน</p> <p>๕. พัฒนาโครงสร้างพื้นฐานให้ได้มาตรฐานและทั่วถึง</p> <p>๖. ส่งเสริมและสนับสนุนในการอนุรักษ์ฟื้นฟูศิลปวัฒนธรรม จารีตประเพณี วิถีชีวิต ภูมิปัญญาท้องถิ่น ทรัพยากรธรรมชาติและสิ่งแวดล้อมในท้องถิ่นให้มีความยั่งยืน</p> <p>๗. สร้างสังคมและเศรษฐกิจฐานรากให้เข้มแข็ง</p>	<p>๑. สนับสนุนและส่งเสริมการพัฒนาสถาบันครอบครัวให้มีความอบอุ่น</p> <p>๒. ส่งเสริมการพัฒนาคุณภาพชีวิตในกลุ่มเด็ก เยาวชน สตรี คนชรา คนพิการ และผู้ด้อยโอกาส ให้มีคุณภาพชีวิตที่ดี</p> <p>๓. สร้างค่านิยม จิตสำนึกและพัฒนาศีลธรรม คุณธรรม จริยธรรม ของเด็กเยาวชน และประชาชน</p> <p>๔. ส่งเสริมและบูรณาการด้านการศึกษาแบบองค์รวม</p> <p>๕. ส่งเสริมการใช้วิถีชีวิตตามปรัชญาเศรษฐกิจพอเพียง</p> <p>๖. ส่งเสริมและแก้ไขปัญหาด้านสาธารณสุขเพื่อให้ประชาชนมีสุขภาวะที่ดีและมีดีและมีพละกำลังที่สมบูรณ์อย่างยั่งยืน</p> <p>๗. ส่งเสริมและสนับสนุนเพื่อสร้างความเข้มแข็งของประชาชนในการป้องกันและควบคุมสถานการณ์โรคติดต่อไวรัส โคโรนา ๒๐๑๙ (COVID-๑๙)</p> <p>๘. พัฒนาและปรับปรุงโครงสร้างพื้นฐานและสิ่งอำนวยความสะดวก</p> <p>๙. ส่งเสริมการแก้ปัญหาความเรื้อนยากจน</p>	<p>๑. ระดับความสำเร็จของการพัฒนาคุณภาพชีวิตและการแก้ไขปัญหาสังคม</p> <p>๒. ระดับความสำเร็จในการเสริมสร้างคุณธรรม จริยธรรมแก่ประชาชน</p> <p>๓. ร้อยละผู้ด้อยโอกาสได้รับสวัสดิการสังคม</p> <p>๔. ระดับความสำเร็จของคุณภาพการศึกษาของเยาวชน</p> <p>๕. ร้อยละของชุมชนที่ได้รับการส่งเสริม/สนับสนุนวิถีชีวิตเศรษฐกิจพอเพียง</p> <p>๖. ระดับความสำเร็จของการพัฒนาคุณภาพและการบริการด้านสาธารณสุข</p> <p>๗. ระดับความสำเร็จของการควบคุมสถานการณ์โรคระบาดต่างๆ</p> <p>๘. ร้อยละโครงสร้างพื้นฐานได้รับการพัฒนาและปรับปรุง</p> <p>๙. ระดับความสำเร็จของการแก้ไขปัญหาเพื่อลดจำนวนครัวเรือนยากจน ที่มีรายได้ต่ำกว่าเกณฑ์ จปฐ.</p> <p>๑๐. ระดับความสำเร็จของการพัฒนาทักษะด้านอาชีพต่างๆ</p> <p>๑๑. ร้อยละที่เพิ่มขึ้นของมูลค่าการจำหน่ายผลิตภัณฑ์ชุมชน (OTOP)</p>

ประเด็นยุทธศาสตร์ (Strategic Issues)	เป้าประสงค์ (Goals)	กลยุทธ์ (Strategy)	ตัวชี้วัด
		<p>๑๐. ส่งเสริมและสนับสนุนเพื่อยกระดับรายได้และสร้างโอกาสในการประกอบอาชีพ</p> <p>๑๑. ส่งเสริมและพัฒนาผลิตภัณฑ์หนึ่งตำบลหนึ่งผลิตภัณฑ์และผลิตภัณฑ์ชุมชน (OTOP)</p> <p>๑๒. เสริมสร้างความมั่นคง ความสงบเรียบร้อยและความปลอดภัยในชีวิตและทรัพย์สิน</p> <p>๑๓. ส่งเสริมและสนับสนุนด้านการป้องกันปราบปราม พินฟู และแก้ไขปัญหายาเสพติด ปัญหาอาชญากรรม</p> <p>๑๔. ส่งเสริมและสนับสนุนการป้องกันและบรรเทาสาธารณภัย</p> <p>๑๕. ส่งเสริมและสนับสนุนการจัดการขยะและการลดมลพิษอย่างเป็นระบบ</p> <p>๑๖. อนุรักษ์ พินฟู ระบบนิเวศ พินที่ป่าไม้ ทรัพยากรธรรมชาติและสิ่งแวดล้อม</p> <p>๑๘. เสริมสร้างความมั่นคงและพัฒนาความสัมพันธ์อันดีกับประเทศเพื่อนบ้าน</p>	<p>๑๒. ระดับความสำเร็จในการส่งเสริมให้เกิดความสมานฉันท์และความสามัคคีของประชาชนภายในจังหวัด</p> <p>๑๓. ระดับความสำเร็จในการป้องกันและปราบปรามและแก้ไขปัญหายาเสพติด ปัญหายาอาชญากรรม</p> <p>๑๔. ระดับความสำเร็จของการป้องกันและบรรเทาสาธารณภัย</p> <p>๑๕. ปริมาณขยะและสิ่งปฏิกูลได้รับการจัดการมีจำนวนลดลง</p> <p>๑๖. ระดับความสำเร็จของการอนุรักษ์ พินฟูระบบนิเวศ พินที่ป่าไม้ ทรัพยากรธรรมชาติและสิ่งแวดล้อม</p> <p>๑๗. ระดับความสำเร็จของการอนุรักษ์ศาสนา ศิลปวัฒนธรรม จารีตประเพณีวิถีชีวิตและภูมิปัญญาท้องถิ่น</p> <p>๑๘. ระดับความสำเร็จใ้การพัฒนาความสัมพันธ์อันดีกับประเทศเพื่อนบ้าน</p>

ประเด็นยุทธศาสตร์ (Strategic Issues)	เป้าประสงค์ (Goals)	กลยุทธ์ (Strategy)	ตัวชี้วัด
<p><u>ประเด็นยุทธศาสตร์ที่ ๒</u> การพัฒนาการท่องเที่ยวและกีฬา</p>	<p>๑. ศูนย์กลางการท่องเที่ยวอารยธรรมขอม ๒. ยกระดับการพัฒนาการท่องเที่ยวและสิ่งแวดล้อมให้เกิดความยั่งยืน ๓. ส่งเสริมและพัฒนาการค้าการลงทุนและการค้าชายแดน ๔. เชิดชูศิลปวัฒนธรรม จารีตประเพณีวิถีชีวิต ภูมิปัญญาท้องถิ่นเพื่อการท่องเที่ยวเชิงวัฒนธรรม ๕. อนุรักษ์และฟื้นฟูทรัพยากรธรรมชาติและสิ่งแวดล้อมเพื่อการท่องเที่ยวเชิงนิเวศ ๗. ส่งเสริมความเป็นเลิศทางการกีฬาสู่กีฬามาตรฐานโลก</p>	<p>๑. ส่งเสริมให้เมืองบุรีรัมย์เป็นเมืองที่มีความเป็นอัตลักษณ์ ๒. พัฒนาโครงสร้างพื้นฐานและการเชื่อมโยงด้านการท่องเที่ยว ๓. พัฒนาศักยภาพบุคลากรเพื่อท่องเที่ยว ๔. พัฒนาสินค้าและบริการด้านการท่องเที่ยว ๕. ส่งเสริมการตลาดและการประชาสัมพันธ์ด้านการท่องเที่ยว ๖. อนุรักษ์ ฟื้นฟู ศิลปวัฒนธรรม จารีต ประเพณี วิถีชีวิตและภูมิปัญญาท้องถิ่นเพื่อการท่องเที่ยวเชิงวัฒนธรรม ๗. ส่งเสริมและและบูรณาการในการอนุรักษ์และฟื้นฟูทรัพยากรธรรมชาติและสิ่งแวดล้อมเพื่อความสมดุลทางธรรมชาติอย่างยั่งยืนและเพื่อการท่องเที่ยวเชิงนิเวศ ๘. ส่งเสริมและประสาน สร้างเครือข่ายความร่วมมือกับภาคเอกชนหรือภาคส่วนอื่นๆ เพื่อการค้า การลงทุนและการท่องเที่ยวแบบเต็มรูปแบบ ๙. ส่งเสริมและพัฒนาการค้าการลงทุนและการค้าชายแดน ๑๐. ส่งเสริมเยาวชนและประชาชนให้เป็นเลิศด้านการกีฬาสู่การพัฒนาอาชีพ ๑๑. ส่งเสริมกีฬาและส่งเสริมการท่องเที่ยวเชิงกีฬาทุกรูปแบบ</p>	<p>๑. ระดับความสำเร็จของการพัฒนาคุณภาพด้านการท่องเที่ยวของจังหวัด ๒. ร้อยละของจำนวนแหล่งท่องเที่ยวที่ได้รับการเผยแพร่ประชาสัมพันธ์ ๓. ร้อยละที่เพิ่มขึ้นของรายได้จากการท่องเที่ยว ๔. โครงสร้างพื้นฐานด้านการท่องเที่ยวที่ได้รับการพัฒนา ๕. จำนวนภูมิปัญญาท้องถิ่นที่ได้รับการเผยแพร่และประชาสัมพันธ์ที่เพิ่มขึ้น ๖. ร้อยละที่เพิ่มขึ้นของทุนทางวัฒนธรรมท้องถิ่นมาสร้างมูลค่าเพิ่มทางเศรษฐกิจ ๗. ระดับความสำเร็จในการพัฒนาและส่งเสริมการท่องเที่ยวเชิงนิเวศเพื่อการท่องเที่ยว ๘. ระดับความสำเร็จของการอนุรักษ์ฟื้นฟูทรัพยากรธรรมชาติและสิ่งแวดล้อมเพื่อการท่องเที่ยวอย่างต่อเนื่อง ๙. มีศูนย์ข้อมูลการค้าการลงทุนและการท่องเที่ยว ๑๐. ร้อยละของมูลค่าการค้าชายแดนที่เพิ่มขึ้น ๑๑. ระดับความสำเร็จในการส่งเสริมด้านกีฬาแก่เยาวชนและประชาชนทุกระดับ ๑๒. ร้อยละความสำเร็จของการพัฒนาและส่งเสริมกีฬา</p>

ประเด็นยุทธศาสตร์ (Strategic Issues)	เป้าประสงค์ (Goals)	กลยุทธ์ (Strategy)	ตัวชี้วัด
<p>ประเด็นยุทธศาสตร์ที่ ๓ การพัฒนาเกษตรกรรม และอุตสาหกรรม</p>	<p>๑. สังคมเกษตรและอุตสาหกรรมมีความมั่นคง ๒. ผลผลิตภัณฑ่มวลรวมภาคการเกษตรและ อุตสาหกรรมเพิ่มขึ้น ๓. ศูนย์กลางพัฒนาเศรษฐกิจภายใต้พื้นฐานของ การผลิตสินค้าด้านการเกษตรและอาหาร ปลอดภัย ๔. พัฒนาโครงสร้างพื้นฐานด้านการเกษตรให้ได้ มาตรฐานและทั่วถึง</p>	<p>๑. พัฒนาและส่งเสริมการทำเกษตรอินทรีย์ อินทรีย์ ชีวภาพ และเกษตรปลอดภัย ๒. ส่งเสริมการลงทุนและปัจจัยเอื้อให้เกิดการลงทุน เพื่อพัฒนาศักยภาพและอุตสาหกรรมบริการ ๓. เพิ่มพูนทักษะการพัฒนาอาชีพด้านเกษตรกรรมและ อุตสาหกรรม ๔. ส่งเสริมและสนับสนุนการพัฒนาขีดความสามารถ ในการแข่งขันเกษตรอุตสาหกรรมและแปรรูปอาหาร ๕. ส่งเสริมและพัฒนาศักยภาพการผลิตและการแปรรูป สินค้าเกษตรเพื่อสร้างมูลค่าเพิ่ม ๖. ส่งเสริมและสนับสนุนการผลิตสินค้าเกษตรและ อาหารปลอดภัย ๗. ยกระดับสินค้าเกษตรให้เข้าสู่ระบบมาตรฐานเพื่อ ก้าวสู่ตลาดโลก ๘. พัฒนาและปรับปรุงโครงสร้างพื้นฐานให้ได้ มาตรฐานและมีความสะดวกในการเกษตรอย่างทั่วถึง ๙. ส่งเสริมการปลูกพืชเศรษฐกิจและพืชพลังงาน ๑๐. ส่งเสริมการพัฒนามาตรฐานและคุณภาพการผลิต ใหม่และผลิตภัณฑ์ใหม่แบบครบวงจร ๑๑. สนับสนุนให้มีการรวมกลุ่มการผลิตและจำหน่าย ๑๒. ส่งเสริมและพัฒนาด้านการตลาด/การมีตลาด กลางรองรับสินค้าเกษตรอย่างเป็นรูปธรรม รวมถึงการ พัฒนานำระบบเทคโนโลยีสารสนเทศมาใช้ด้าน การตลาดชุมชน</p>	<p>๑. ระดับความสำเร็จในการส่งเสริมพัฒนาการทำเกษตร อินทรีย์ อินทรีย์ชีวภาพ และเกษตรปลอดภัย ๒. จำนวนที่เพิ่มขึ้นของพื้นที่เกษตรอินทรีย์เกษตรชีวภาพ และเกษตรปลอดภัย ๓. จำนวนกลุ่มของอุตสาหกรรมเกษตรที่ได้รับการ ส่งเสริมการลงทุนและการพัฒนาศักยภาพในการ ประกอบการ ๔. จำนวนกลุ่มอาชีพที่ได้รับการเพิ่มพูนทักษะอาชีพด้าน ต่างๆ ๕. ร้อยละของจำนวนสินค้าเกษตรที่ได้รับการพัฒนาให้มี ความปลอดภัยและมาตรฐาน ๖. ร้อยละของการลดปริมาณการใช้สารเคมี ๗. ร้อยละของสินค้าเกษตรกรรมได้รับการพัฒนาและแปรรูป สินค้า ๘. ร้อยละโครงสร้างพื้นฐานด้านการเกษตรที่ได้รับการ พัฒนาและปรับปรุง ๙. ร้อยละของเกษตรกรที่ปลูกพืชเศรษฐกิจและพืช พลังงาน ๑๐. ร้อยละของมูลค่าผลิตภัณฑ์ใหม่ที่เพิ่มขึ้น ๑๑. จำนวนตลาดกลางสินค้าชุมชน ๑๒. ระดับความสำเร็จในการส่งเสริมและพัฒนาด้าน การตลาดรวมถึงพัฒนานำระบบเทคโนโลยีสารสนเทศ มาใช้ด้านการตลาดชุมชน</p>

๒. ยุทธศาสตร์ขององค์กรปกครองส่วนท้องถิ่น

๒.๑ วิสัยทัศน์ในการพัฒนาขององค์การบริหารส่วนตำบลหนองชัยศรี

“สังคมแห่งการเรียนรู้ มุ่งสู่ชุมชนน่าอยู่ เคียงคู่วัฒนธรรมท้องถิ่น”

๒.๒ ยุทธศาสตร์การพัฒนา ประกอบด้วย ๘ ด้าน ดังนี้

ยุทธศาสตร์ที่ ๑ ยุทธศาสตร์การพัฒนาด้านโครงสร้างพื้นฐาน

ยุทธศาสตร์ที่ ๒ ยุทธศาสตร์การพัฒนาด้านจัดระเบียบชุมชนและการรักษาความสงบเรียบร้อยในชุมชน

ยุทธศาสตร์ที่ ๓ ยุทธศาสตร์การพัฒนาด้านเศรษฐกิจ

ยุทธศาสตร์ที่ ๔ ยุทธศาสตร์การพัฒนาด้านสวัสดิการสังคม

ยุทธศาสตร์ที่ ๕ ยุทธศาสตร์การพัฒนาด้านสาธารณสุข

ยุทธศาสตร์ที่ ๖ ยุทธศาสตร์การพัฒนาด้านการศึกษา

ยุทธศาสตร์ที่ ๗ ยุทธศาสตร์การพัฒนาด้านศิลปะ วัฒนธรรม ประเพณี ท้องถิ่น

ยุทธศาสตร์ที่ ๘ ยุทธศาสตร์การพัฒนาด้านการเมืองการบริหาร

๒.๓ เป้าประสงค์

- (๑) ขุดลอก คูคลองและจัดสร้างแหล่งน้ำ สงวนและเก็บกักน้ำเพื่อการเกษตร
- (๒) พัฒนาชุมชนและสังคมตามแนวทางปรัชญาเศรษฐกิจพอเพียง
- (๓) ส่งเสริมและพัฒนาระบบการศึกษาในสังกัด อปท.
- (๔) พัฒนาและเตรียมบุคลากรด้านการศึกษา
- (๕) สนับสนุนให้มีการนำระบบเทคโนโลยีสารสนเทศมาใช้เป็นเครื่องมือและประกอบการศึกษา
- (๖) ส่งเสริมการศึกษาในระบบ นอกระบบ และการศึกษาตามอัธยาศัย
- (๗) ประชาชนได้ใช้เส้นทางคมนาคมที่มีมาตรฐาน ปลอดภัยใช้งานได้ดี
- (๘) ลดต้นทุนการผลิตและเพิ่มมูลค่าผลผลิต
- (๙) สนับสนุนการทำเกษตรทางเลือก
- (๑๐) ส่งเสริมประชาชนในท้องถิ่นให้มีการเลี้ยงสัตว์เศรษฐกิจ
- (๑๑) ส่งเสริมพัฒนาบทบาทและคุณภาพชีวิตของเด็ก เยาวชนสตรี ผู้สูงอายุ ผู้พิการ และด้อยโอกาส
- (๑๒) สนับสนุนและประสานส่วนราชการอื่น องค์กรปกครองส่วนท้องถิ่นทุกระดับเพื่อป้องกันและให้มีการปราบปรามและแก้ไขปัญหาการระบาดของยาเสพติด
- (๑๓) สนับสนุนการจัดตั้งกองทุน และเพิ่มสวัสดิการ
- (๑๔) ส่งเสริมและสนับสนุนให้การรักษาพยาบาลประชาชนในระดับตำบล หมู่บ้าน และชุมชนที่มีคุณภาพและมาตรฐาน
- (๑๕) ส่งเสริมสุขภาพและอนามัยของประชาชนในระดับหมู่บ้านและชุมชน ให้มีสุขภาพแข็งแรง
- (๑๖) ส่งเสริมสนับสนุนการวางระบบการพัฒนาด้านโครงสร้างคุณภาพชีวิตพื้นฐาน
- (๑๗) ก่อสร้าง ปรับปรุงเส้นทางคมนาคมอย่างทั่วถึง
- (๑๘) ประสาน สนับสนุน ร่วมมือกับส่วนราชการ และองค์กรปกครองส่วนท้องถิ่นอื่นๆ

- (๑๙) พัฒนาฟื้นฟูและส่งเสริมกิจกรรมด้านศาสนา ศิลปวัฒนธรรม และประเพณีของชุมชนท้องถิ่น
- (๒๐) ส่งเสริมและสนับสนุนกิจกรรมลานกีฬาชุมชน และจัดการแข่งขันกีฬาประเภทต่างๆ ที่เกี่ยวข้อง
- (๒๑) ส่งเสริมให้ประชาชนมีส่วนร่วมการบริหารงาน
- (๒๒) ส่งเสริมให้เกิดการบริหารจัดการที่มีประสิทธิภาพ ตอบสนองความต้องการของประชาชนตามหลักการบริหารกิจการบ้านเมืองที่ดี
- (๒๓) ส่งเสริมสนับสนุนบุคลากรในหน่วยงานให้ ศึกษา/อบรม หลักสูตรต่างๆ เพื่อให้การปฏิบัติงานมีประสิทธิภาพยิ่งขึ้น
- (๒๔) ส่งเสริมและสนับสนุนการติดตั้งระบบการเฝ้าระวังและป้องกันปัญหาอาชญากรรมต่างๆ ในพื้นที่ตำบล
- (๒๕) ส่งเสริมและสนับสนุน และร่วมมือกับส่วนราชการ หน่วยงาน มูลนิธิ ภาครัฐและองค์กรที่เกี่ยวข้อง ในการเตรียมความพร้อมในการป้องกันภัย และการช่วยเหลือผู้ประสบภัยต่างๆ ที่เกิดขึ้น
- (๒๖) ส่งเสริมสนับสนุน และร่วมมือกับส่วนราชการ องค์กรปกครองส่วนท้องถิ่น ภาคเอกชน ในการพัฒนาฟื้นฟูและอนุรักษ์แหล่งน้ำ ลุ่มน้ำลำคลอง และป่าไม้ให้มีความอุดมสมบูรณ์
- (๒๗) ส่งเสริมสนับสนุนและร่วมมือกับส่วนราชการ องค์กรปกครองส่วนท้องถิ่นและภาคเอกชนในการรณรงค์สร้างจิตสำนึก เพื่อป้องกันและแก้ไขปัญหาลพิษและปัญหาสิ่งแวดล้อมของชุมชนท้องถิ่นทุกระดับ
- (๒๘) ส่งเสริมสนับสนุนและสร้างความร่วมมือกับส่วนราชการที่เกี่ยวข้อง องค์กรปกครองส่วนท้องถิ่นในการจัดทำระบบกำจัดขยะรวม

๒.๔ ตัวชี้วัด

- (๑) ประชาชนมีแหล่งกักเก็บน้ำใช้สำหรับอุปโภค บริโภคและการเกษตรอย่างพอเพียง
- (๒) ประชาชนในตำบลหนองชัยศรี มีรายได้เพิ่มขึ้น
- (๓) โรงเรียน สพฐ. ๔ แห่ง ได้รับการสนับสนุนอาหารกลางวัน อาหารเสริม (นม)
- (๔) ศพด. ๓ แห่ง ได้รับการสนับสนุนอาหารกลางวัน อาหารเสริม (นม) รวมทั้งพัฒนาอาคารสถานที่และระบบบริหารจัดการ
- (๕) เด็กและเยาวชนได้ร่วมกิจกรรม
- (๖) ผู้ดูแลเด็กเล็กได้รับการพัฒนาประสิทธิภาพในการปฏิบัติงาน
- (๗) เด็กเล็กได้มีความรู้ และมีทักษะเพิ่มขึ้น
- (๘) มีวัสดุ อุปกรณ์ การเรียนการสอนอย่างทั่วถึงและเพียงพอ
- (๙) มีอาสาสมัครในการช่วยเหลือชุมชนและประสานงานในชุมชน
- (๑๐) ประชาชนมีรายได้เพิ่มขึ้น ๕%
- (๑๑) ส่งเสริมสวัสดิการสังคม สงเคราะห์ ผู้พิการ ผู้ด้อยโอกาส ผู้สูงอายุ ๑๕ หมู่บ้าน
- (๑๒) กลุ่มสตรี อสม. ได้ทำกิจกรรม ร่วมกัน และสร้างความสามัคคี
- (๑๓) ประชาชนได้รับการบริการสาธารณสุขอย่างทั่วถึง ๑๕ หมู่บ้าน
- (๑๔) จัดวางผังเมืองขององค์กรปกครองส่วนท้องถิ่นให้เป็นไปตามมาตรฐาน
- (๑๕) ก่อสร้าง ปรับปรุงเส้นทางคมนาคมอย่างทั่วถึง ๑๕ หมู่บ้าน
- (๑๖) ประสาน สนับสนุน ร่วมมือกับส่วนราชการ และองค์กรปกครองส่วนท้องถิ่นอื่น ๆ
- (๑๗) ส่งเสริมขนบธรรมเนียม จารีตประเพณี ศิลปวัฒนธรรมอันดีงามของท้องถิ่น ๑๕ หมู่บ้าน

- (๑๘) ส่งเสริมและสนับสนุนกิจกรรมลานกีฬาชุมชนและจัดการแข่งขันกีฬาประเภทต่างๆ ทั้ง ๑๕ หมู่บ้าน ในพื้นที่ตำบลหนองชัยศรี
- (๑๙) ส่งเสริมการเลือกตั้งตามระบบการปกครองแบบประชาธิปไตยและตามกฎหมายที่เกี่ยวข้องทั้ง ๑๕ หมู่บ้าน
- (๒๐) การจัดระเบียบโครงสร้างการบริหารจัดการภายในองค์กรให้สามารถปฏิบัติหน้าที่ให้เกิดประสิทธิภาพและประสิทธิผลยิ่งขึ้น ๑๕ หมู่บ้าน
- (๒๑) ส่งเสริมให้ประชาชนมีส่วนร่วมการบริหารงาน
- (๒๒) ส่งเสริมให้เกิดการบริหารจัดการที่มีประสิทธิภาพ ตอบสนองความต้องการของประชาชน ตามหลักการบริหารกิจการบ้านเมืองที่ดี ๑๕ หมู่บ้าน
- (๒๓) ส่งเสริมและสนับสนุนการเฝ้าระวังและแจ้งเตือนภัยธรรมชาติ และภัยพิบัติต่างๆ ทั้ง ๑๕ หมู่บ้าน
- (๒๔) ส่งเสริมการฝึกอบรมอาสาสมัครป้องกันภัยและบรรเทาสาธารณภัยประจำหมู่บ้าน/ตำบลและทีมกู้ชีพกู้ภัยตำบล ๑๕ หมู่บ้าน
- (๒๕) สนับสนุนให้มีวัสดุอุปกรณ์เกี่ยวกับการป้องกันและการช่วยเหลือเมื่อเกิดภัยพิบัติ
- (๒๖) เพื่อทัศนียภาพที่สวยงามประชาชนเห็นประโยชน์ของการปลูกป่า
- (๒๗) ส่งเสริมสนับสนุนและร่วมมือกับส่วนราชการ องค์กรปกครองส่วนท้องถิ่นและภาคเอกชนในการรณรงค์สร้างจิตสำนึก เพื่อป้องกันและแก้ไขปัญหามลพิษและปัญหาสิ่งแวดล้อมของ ๑๕ หมู่บ้าน
- (๒๘) การกำจัดขยะ สิ่งปฏิกูลอย่างถูกวิธี ๑๕ หมู่บ้าน

๒.๕ คำเป้าหมาย

- (๑) มีแหล่งน้ำพอเพียงต่อการอุปโภคบริโภคและทำการเกษตร
- (๒) การศึกษาที่มีคุณภาพและมาตรฐาน และเกิดการเรียนรู้ต่อเนื่อง
- (๓) ประชาชนมีทักษะในการประกอบอาชีพด้านเกษตร
- (๔) ประชาชนมีคุณภาพชีวิตที่ดีขึ้น
- (๕) ประชาชนเข้าถึงบริการสาธารณสุข มีสุขภาพแข็งแรง
- (๖) ประชาชนได้ใช้เส้นทางคมนาคมที่มีมาตรฐาน ปลอดภัย
- (๗) ประชาชนได้ร่วมกิจกรรมส่งเสริมประเพณี วัฒนธรรม การท่องเที่ยวกีฬาและนันทนาการของท้องถิ่น
- (๘) องค์กรปกครองส่วนท้องถิ่นมาธรรมาภิบาลดีขึ้น
- (๙) ประชาชนมีความปลอดภัยในชีวิตและทรัพย์สิน
- (๑๐) สิ่งแวดล้อมและทรัพยากรธรรมชาติได้รับการฟื้นฟูและอนุรักษ์

๒.๖ กลยุทธ์

ยุทธศาสตร์ที่ ๑ ยุทธศาสตร์การพัฒนาโครงสร้างพื้นฐาน

กลยุทธ์ / แนวทางการพัฒนา	ตัวชี้วัดระดับกลยุทธ์
ก่อสร้าง ปรับปรุง ซ่อมแซม เส้นทางคมนาคม อาคารและสิ่งปลูกสร้างอื่นๆ	เส้นทางคมนาคมมีความสะดวกรวดเร็วและปลอดภัยเพิ่มขึ้น
ก่อสร้าง ปรับปรุง ซ่อมแซม ระบบสาธารณูปโภคให้ครอบคลุมทุกพื้นที่	จำนวนครัวเรือนที่ใช้บริการระบบสาธารณูปโภคครอบคลุมทุกพื้นที่
พัฒนาระบบบริหารสาธารณะ	จำนวนประชาชนได้รับการบริการอย่างเท่าเทียมและทั่วถึง

ยุทธศาสตร์ที่ ๒ ยุทธศาสตร์การพัฒนาด้านจัดระเบียบชุมชน และการรักษาความสงบเรียบร้อยในชุมชน

กลยุทธ์ / แนวทางการพัฒนา	ตัวชี้วัดระดับกลยุทธ์
๒.๑ ส่งเสริมและพัฒนาการป้องกันและบรรเทาสาธารณภัย	-จำนวนของอาสาสมัครป้องกันภัยฝ่ายพลเรือนต่อจำนวนประชากรทั้งหมด
๒.๒ ส่งเสริมความสงบเรียบร้อยและความปลอดภัยในชีวิตและทรัพย์สิน	-จำนวนครัวเรือนที่มีความปลอดภัยในชีวิตและทรัพย์สิน
๒.๓ การป้องกันและแก้ไขปัญหาเสพติด	-จำนวนครั้งในการจัดทำกิจกรรมการป้องกันปราบปรามและบำบัดผู้เกี่ยวข้องกับยาเสพติด

๓.ยุทธศาสตร์ที่ ๓ ยุทธศาสตร์การพัฒนาด้านเศรษฐกิจ

กลยุทธ์ / แนวทางการพัฒนา	ตัวชี้วัดระดับกลยุทธ์
๓.๑ พัฒนาและส่งเสริมอาชีพให้แก่ประชาชน	จำนวนประชาชน/ครัวเรือน มีอาชีพเสริมและมีรายได้เพิ่มขึ้น
๓.๒ สร้างความมั่นคงในอาชีพและเพิ่มรายได้ให้แก่ประชาชน	จำนวนร้อยละของประชาชนมีรายได้เพิ่มขึ้น

ยุทธศาสตร์ที่ ๔ ยุทธศาสตร์พัฒนาด้านสวัสดิการสังคม

กลยุทธ์ / แนวทางการพัฒนา	ตัวชี้วัดระดับกลยุทธ์
๔.๑ สนับสนุนและส่งเสริมการจัดสวัสดิการให้แก่กลุ่มผู้ด้อยโอกาส	จำนวนผู้สูงอายุ ผู้พิการและผู้ป่วยเอดส์ได้รับการสงเคราะห์ เบี้ยยังชีพ
๔.๒ ส่งเสริมการจัดสวัสดิการชุมชน	ร้อยละของจำนวนประชาชนได้รับการจัดสวัสดิการ

ยุทธศาสตร์ที่ ๕ ยุทธศาสตร์ด้านการพัฒนาด้านสาธารณสุข

กลยุทธ์ / แนวทางการพัฒนา	ตัวชี้วัดระดับกลยุทธ์
๕.๑ ส่งเสริมด้านสาธารณสุข การรักษาพยาบาล การป้องกันและระงับโรคติดต่อ	-จำนวนหมู่บ้าน/ครัวเรือนที่ได้รับการพ่นหมอกควัน การกำจัดแหล่งเพาะเกิดลูกน้ำ/ยุงลาย

ยุทธศาสตร์ที่ ๖ ยุทธศาสตร์การพัฒนาทางการศึกษา

กลยุทธ์ / แนวทางการพัฒนา	ตัวชี้วัดระดับกลยุทธ์
๖.๑ ส่งเสริมสนับสนุนการศึกษา แก่เด็กก่อนวัยเรียนและเด็กในวัยเรียน	-จำนวนเด็กก่อนวัยเรียนได้รับการเลี้ยงดูเตรียมความพร้อมอย่างทั่วถึงและมีคุณภาพ -จำนวนเด็กในวัยเรียนได้รับประทานอาหารกลางวันและอาหารเสริม(นม) อย่างเพียงพอและทั่วถึง
๖.๒ พัฒนาศูนย์พัฒนาเด็กเล็กให้มีสภาพแวดล้อมเหมาะสมแก่เด็กและครูผู้ดูแลเด็ก	มีสถานศึกษาที่เพียงพอเหมาะสม มีความปลอดภัยต่อจำนวนเด็ก ครู

ยุทธศาสตร์ที่ ๗ ยุทธศาสตร์การพัฒนาด้านศิลปะ วัฒนธรรม ประเพณีท้องถิ่น

กลยุทธ์ / แนวทางการพัฒนา	ตัวชี้วัดระดับกลยุทธ์
๗.๑ ส่งเสริมสนับสนุนกิจกรรมทางพระพุทธศาสนา อนุรักษ์ฟื้นฟูศิลปวัฒนธรรม จารีต ประเพณี และภูมิปัญญาท้องถิ่น	จำนวนกิจกรรมที่เกี่ยวกับพระพุทธศาสนา การอนุรักษ์ ฟื้นฟูศิลปวัฒนธรรม จารีต ประเพณี และภูมิปัญญาท้องถิ่น

ยุทธศาสตร์ที่ ๘ ยุทธศาสตร์การพัฒนาด้านการบริหารจัดการ

กลยุทธ์ / แนวทางการพัฒนา	ตัวชี้วัดระดับกลยุทธ์
๘.๑ พัฒนาศักยภาพบุคลากรให้มีประสิทธิภาพในการปฏิบัติงานที่	จำนวนบุคลากรที่ได้รับการอบรมเพิ่มพูนความรู้ในการปฏิบัติงาน
๘.๒ ยึดหลักธรรมาภิบาลในการบริหารจัดการ	ร้อยละของประชาชนที่มีความพึงพอใจการให้บริการ การบริหารจัดการองค์กรที่มีประสิทธิภาพ โปร่งใส ตามหลักการบริหารกิจการบ้านเมืองที่ดี
๘.๓ ปรับปรุง พัฒนา จัดหาวัสดุครุภัณฑ์และเทคโนโลยีที่ช่วยเพิ่มประสิทธิภาพในการปฏิบัติราชการและการให้บริการประชาชน	ประสิทธิภาพของการปฏิบัติงานของพนักงานเจ้าหน้าที่เพิ่มขึ้น

๒.๗ จุดยืนทางยุทธศาสตร์

- (๑) การพัฒนาชุมชนให้น่าอยู่มีความเข้มแข็ง โดยได้รับการสาธารณสุขด้านโครงสร้างพื้นฐานที่จำเป็นเพื่อรองรับการขยายตัวของชุมชนและเศรษฐกิจ
- (๒) การพัฒนาระบบการศึกษาและส่งเสริมศิลปวัฒนธรรมท้องถิ่น
- (๓) ส่งเสริมและพัฒนาศักยภาพคนและความเข้มแข็งของชุมชนในการพึ่งตนเอง
- (๔) การกำจัดขยะมูลฝอย สิ่งปฏิกูลและมลภาวะสิ่งแวดล้อมที่มีอย่างยั่งยืน
- (๕) การพัฒนาระบบการบริหารจัดการภาครัฐที่ดีและมีส่วนร่วมจากทุกภาคส่วน

๒.๘ ความเชื่อมโยงยุทธศาสตร์การพัฒนา กับยุทธศาสตร์การพัฒนารองขององค์กรปกครองส่วนท้องถิ่น

โครงสร้างเชื่อมโยงแผนยุทธศาสตร์การพัฒนารองการบริหารส่วนตำบลหนองชัยศรี พ.ศ. ๒๕๖๖ - ๒๕๗๐

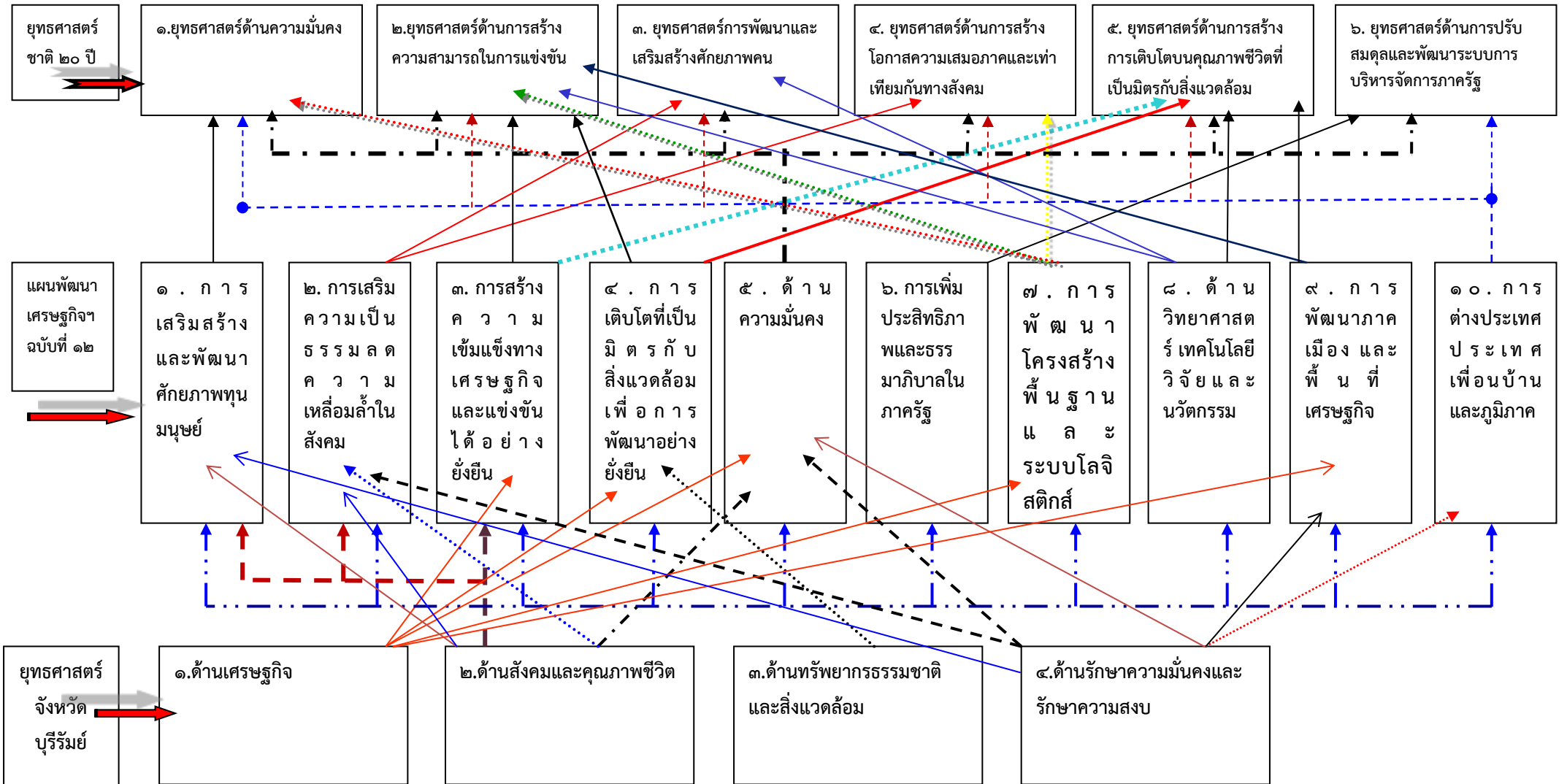

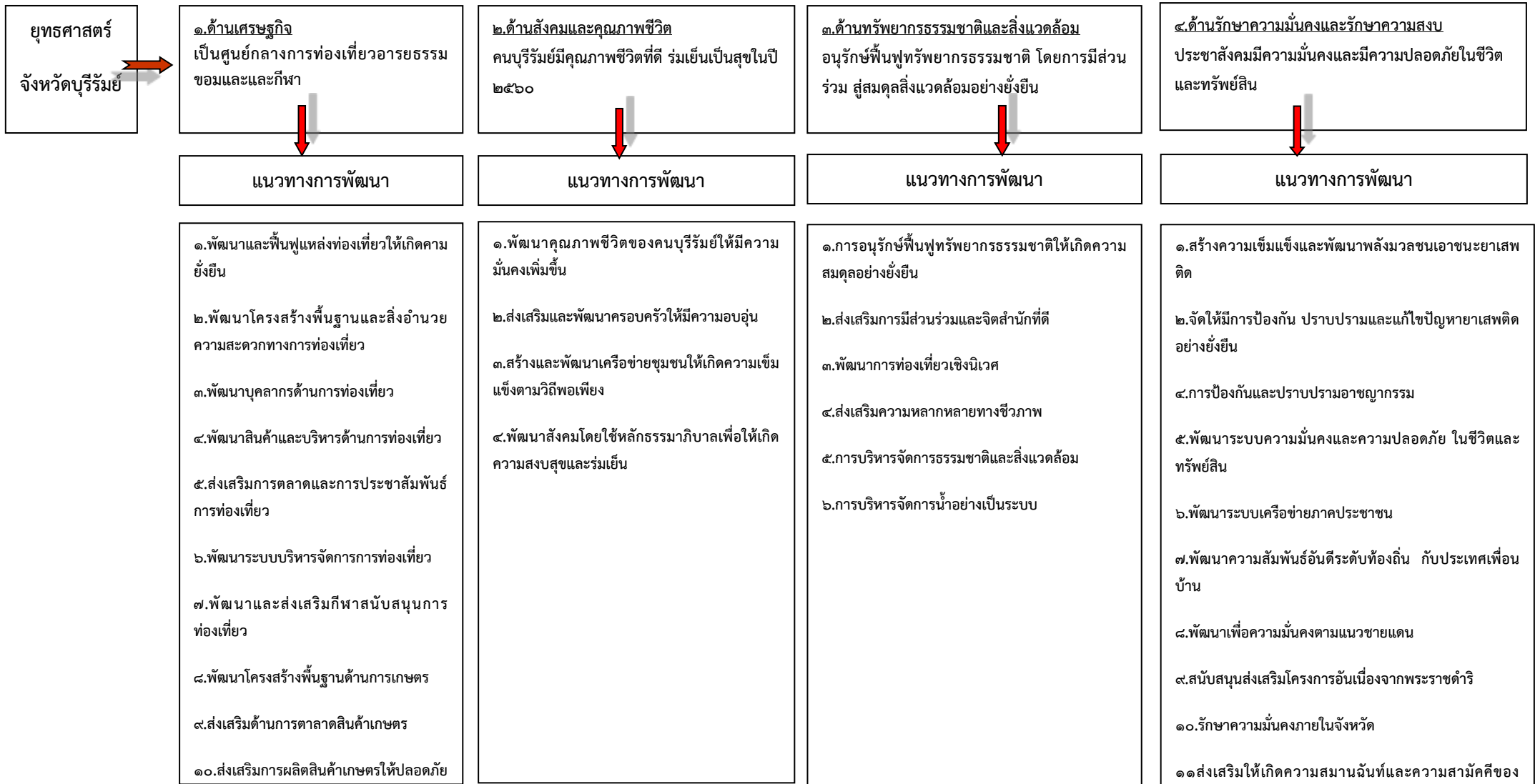

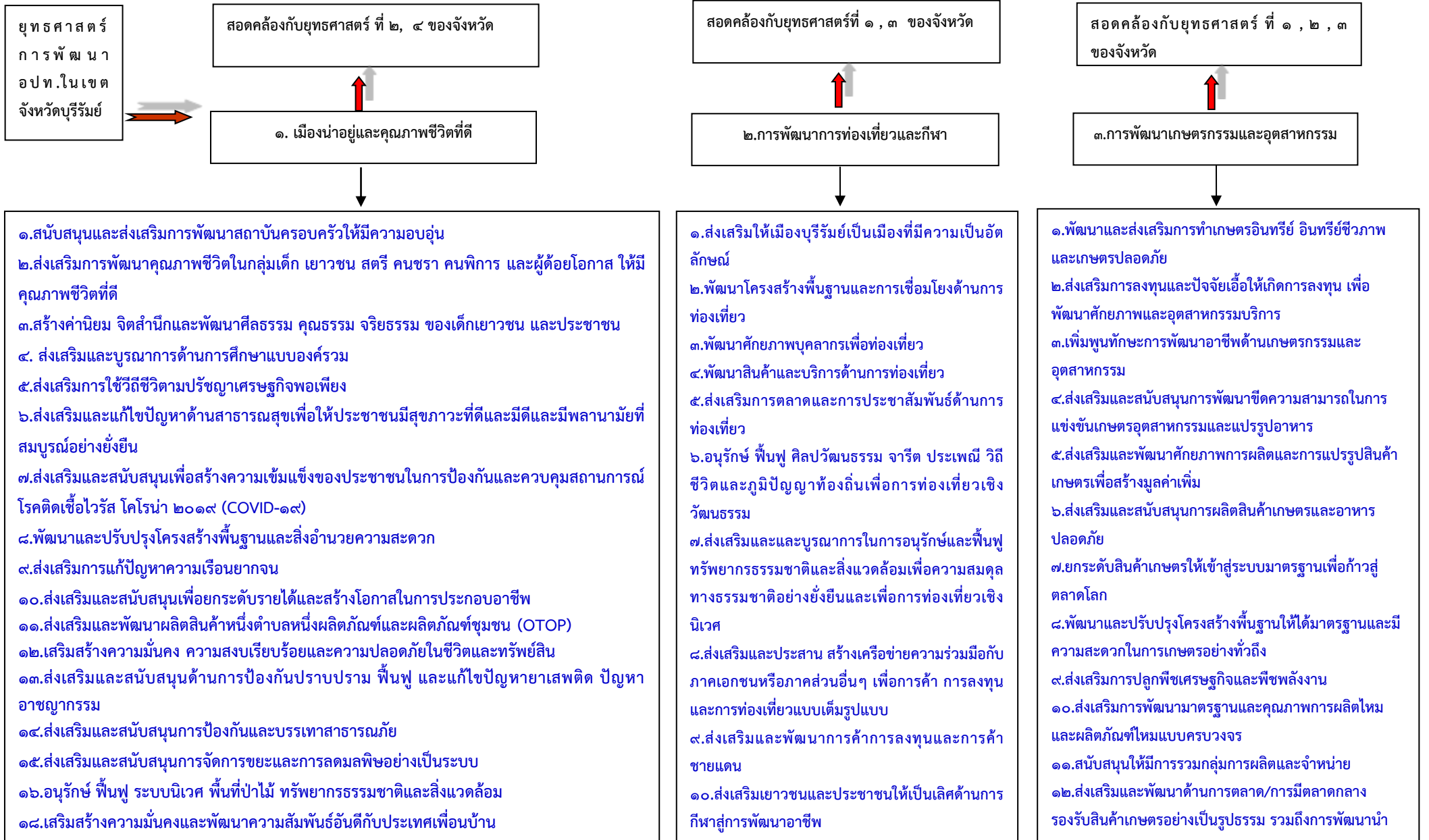

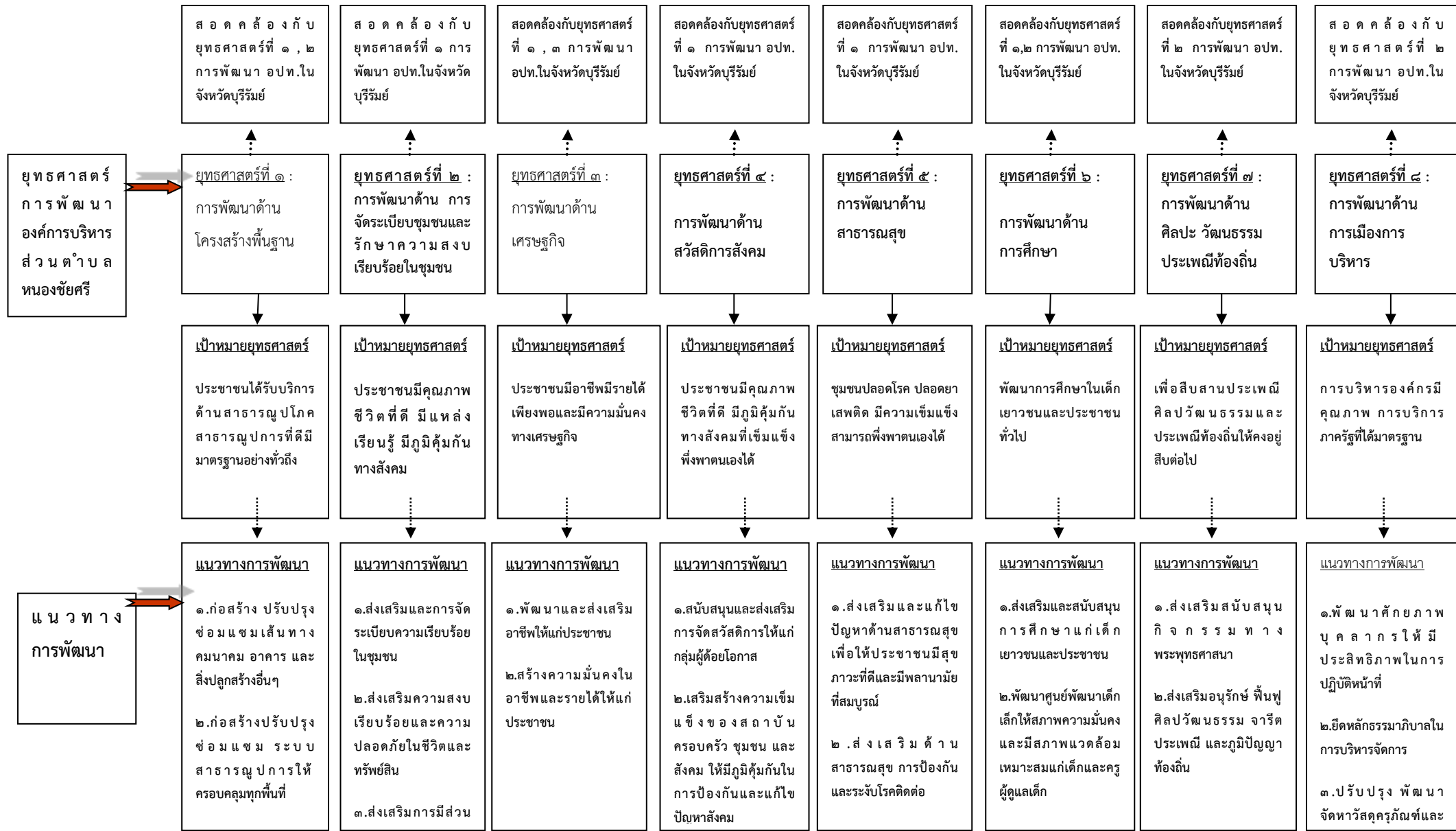

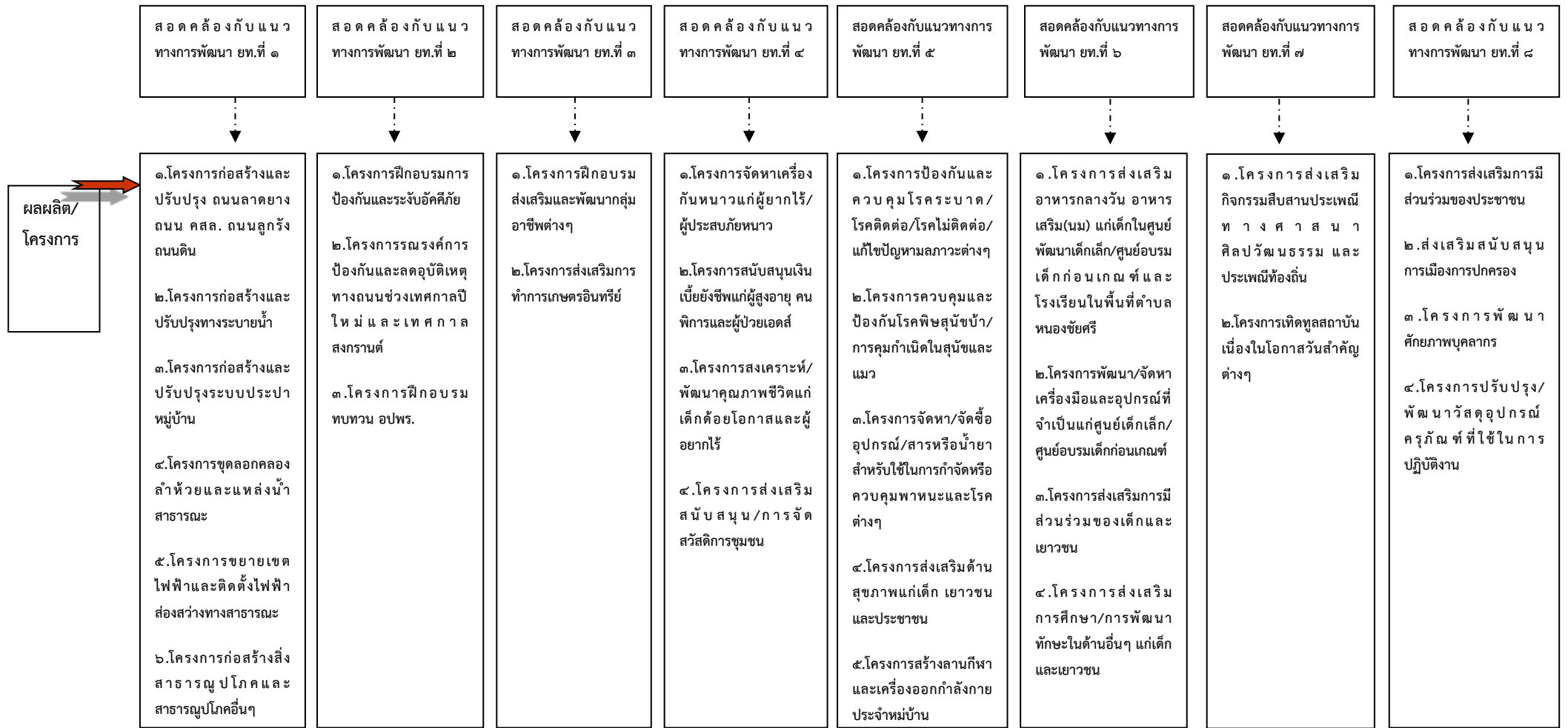

แผนยุทธศาสตร์การพัฒนา (Strategic map) ขององค์การบริหารส่วนตำบลหนองชัยศรี

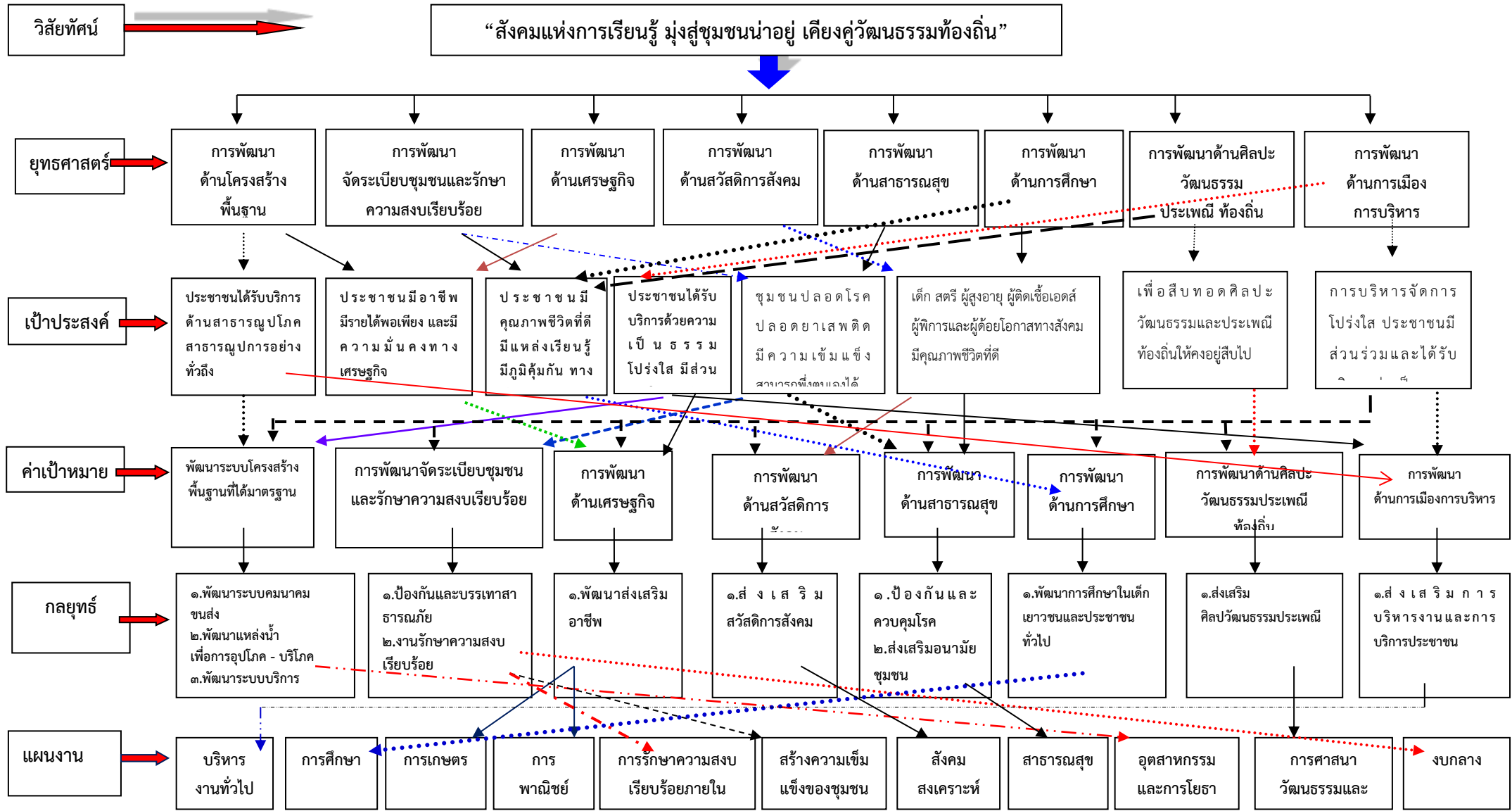

ส่วนที่ ๓

การนำแผนพัฒนาท้องถิ่นไปสู่การปฏิบัติ

๑. ยุทธศาสตร์การพัฒนาและแผนงาน

ที่	ยุทธศาสตร์	ด้าน	แผนงาน	หน่วยงาน ที่รับผิดชอบหลัก	หน่วยงาน สนับสนุน
๑	การพัฒนาด้านโครงสร้างพื้นฐาน	-การพัฒนาระบบคมนาคมขนส่ง -การพัฒนาแหล่งน้ำเพื่อการอุปโภค - บริโภค -การพัฒนาระบบบริการสาธารณะ	ด้านอุตสาหกรรมและการโยธา	กองช่าง	อบต.หนองชัยศรี
๒	การพัฒนาด้านจัดระเบียบชุมชนและการรักษาความสงบเรียบร้อยในชุมชน	-การพัฒนาป้องกันและบรรเทาสาธารณภัย -การพัฒนาการรักษาความสงบเรียบร้อย	๑.การรักษาความสงบเรียบร้อยในชุมชน ๒.การสร้างความเข้มแข็งในชุมชน	สำนักปลัด	อบต.หนองชัยศรี
๓	การพัฒนาด้านเศรษฐกิจ	-การพัฒนาและการส่งเสริมอาชีพ	๑.การเกษตร ๒.การพาณิชย์	-สำนักปลัด -กองสวัสดิการฯ	อบต.หนองชัยศรี
๔	การพัฒนาด้านสวัสดิการสังคม	-การพัฒนาส่งเสริมสวัสดิการสังคม	๑.สังคมสงเคราะห์ ๒.งบบกลาง	-สำนักปลัด -กองสวัสดิการฯ	อบต.หนองชัยศรี
๕	การพัฒนาด้านสาธารณสุข	-การพัฒนาและควบคุมโรค -การส่งเสริมอนามัยชุมชน	ด้านสาธารณสุข	กองสาธารณสุขฯ	อบต.หนองชัยศรี
๖	การพัฒนาด้านการศึกษา	-การพัฒนาการศึกษาในเด็ก เยาวชนและประชาชนทั่วไป	การศึกษา	กองการศึกษาฯ	อบต.หนองชัยศรี
๗	การพัฒนาด้านศิลปะ วัฒนธรรม ประเพณี	-การพัฒนาส่งเสริมศิลปะ วัฒนธรรม ประเพณี	การศาสนา วัฒนธรรมและนันทนาการ	กองการศึกษาฯ	อบต.หนองชัยศรี
๘	การพัฒนาด้านการเมืองการบริหาร	-การพัฒนาส่งเสริมการบริหารงานและการบริการประชาชน	๑.การบริหารงานทั่วไป ๒.งบบกลาง	-สำนักปลัด -กองคลัง -กองสวัสดิการสังคม ฯ	อบต.หนองชัยศรี

๒. บัญชีโครงการพัฒนาท้องถิ่น

บัญชีสรุปโครงการพัฒนา

แบบ ผ. ๐๑

แผนพัฒนาท้องถิ่น (พ.ศ. ๒๕๖๖ - ๒๕๗๐)

องค์การบริหารส่วนตำบลหนองชัยศรี อำเภอนางรอง จังหวัดบุรีรัมย์

ยุทธศาสตร์	ปี ๒๕๖๖		ปี ๒๕๖๗		ปี ๒๕๖๘		ปี ๒๕๖๙		ปี ๒๕๗๐		รวม ๕ ปี	
	จำนวนโครงการ	งบประมาณ (บาท)	จำนวนโครงการ	งบประมาณ (บาท)	จำนวนโครงการ	งบประมาณ (บาท)	จำนวนโครงการ	งบประมาณ (บาท)	จำนวนโครงการ	งบประมาณ (บาท)	จำนวนโครงการ	งบประมาณ (บาท)
๑) การพัฒนาด้านโครงสร้างพื้นฐาน												
๑.๑ แผนงานอุตสาหกรรมและการโยธา	๒๙	๔๑,๐๐๖,๐๐๐	-	-	-	-	-	-	๖๔	๘๖,๙๑๙,๕๐๐	๙๓	๑๒๘,๘๒๕,๕๐๐
รวม	๒๙	๔๑,๐๐๖,๐๐๐	-	-	-	-	-	-	๖๔	๘๖,๙๑๙,๕๐๐	๙๓	๑๒๘,๘๒๕,๕๐๐
๒) การพัฒนาด้านจัดระเบียบชุมชนและการรักษาความสงบเรียบร้อยในชุมชน												
๒.๑ แผนงานการรักษาความสงบเรียบร้อยภายใน	๔	๕๙๐,๐๐๐	๑	๔๐,๐๐๐	๑	๔๐,๐๐๐	๑	๔๐,๐๐๐	๘	๖๗๐,๐๐๐	๑๕	๑,๓๘๐,๐๐๐
๒.๒ แผนงานสร้างความเข้มแข็งของชุมชน	๑๗	๙๑๐,๐๐๐	๑๖	๘๖๐,๐๐๐	๑๖	๘๖๐,๐๐๐	๑๘	๙๐๐,๐๐๐	๑๘	๑,๐๗๐,๐๐๐	๘๕	๔,๖๐๐,๐๐๐
รวม	๒๑	๑,๕๐๐,๐๐๐	๑๗	๙๐๐,๐๐๐	๑๗	๙๐๐,๐๐๐	๑๙	๙๔๐,๐๐๐	๒๖	๑,๗๔๐,๐๐๐	๑๐๐	๕,๙๘๐,๐๐๐
๓) การพัฒนาด้านเศรษฐกิจ												
๓.๑ แผนงานการเกษตร	๒	๓๐๐,๐๐๐	-	-	-	-	-	-	๕	๑๐๐,๐๐๐	๗	๔๐๐,๐๐๐
๓.๒ แผนงานการพาณิชย์	-	-	-	-	-	-	-	-	๓	๑,๐๒๐,๐๐๐	๓	๑,๐๒๐,๐๐๐
รวม	๒	๓๐๐,๐๐๐	-	-	-	-	-	-	๘	๑,๑๒๐,๐๐๐	๑๐	๑,๔๒๐,๐๐๐
๔) การพัฒนาด้านสวัสดิการสังคม												
๔.๑ แผนงานสังคมสงเคราะห์	๓	๒๐,๐๐๐	๓	๒๐,๐๐๐	๓	๒๐,๐๐๐	๓	๒๐,๐๐๐	๖	๓๒๐,๐๐๐	๑๘	๔๐๐,๐๐๐
๔.๒ แผนงานงบบกกลาง	๔	๑๓,๓๐๐,๐๐๐	๔	๑๓,๓๐๐,๐๐๐	๔	๑๓,๓๐๐,๐๐๐	๔	๑๓,๓๐๐,๐๐๐	๔	๑๓,๓๐๐,๐๐๐	๒๐	๖๖,๕๐๐,๐๐๐
รวม	๗	๑๓,๓๒๐,๐๐๐	๗	๑๓,๓๒๐,๐๐๐	๗	๑๓,๓๒๐,๐๐๐	๗	๑๓,๓๒๐,๐๐๐	๑๐	๑๓,๖๒๐,๐๐๐	๓๘	๖๖,๙๐๐,๐๐๐

ยุทธศาสตร์	ปี ๒๕๖๖		ปี ๒๕๖๗		ปี ๒๕๖๘		ปี ๒๕๖๙		ปี ๒๕๗๐		รวม ๕ ปี	
	จำนวนโครงการ	งบประมาณ (บาท)	จำนวนโครงการ	งบประมาณ (บาท)	จำนวนโครงการ	งบประมาณ (บาท)	จำนวนโครงการ	งบประมาณ (บาท)	จำนวนโครงการ	งบประมาณ (บาท)	จำนวนโครงการ	งบประมาณ (บาท)
๕) การพัฒนาด้านสาธารณสุข												
๕.๑ แผนงานสาธารณสุข	๘	๘๙๐,๐๐๐	๘	๘๙๐,๐๐๐	๘	๘๙๐,๐๐๐	๘	๘๙๐,๐๐๐	๑๓	๑,๔๐๐,๐๐๐	๔๕	๔,๙๖๐,๐๐๐
รวม	๘	๘๙๐,๐๐๐	๘	๘๙๐,๐๐๐	๘	๘๙๐,๐๐๐	๘	๘๙๐,๐๐๐	๑๓	๑,๔๐๐,๐๐๐	๔๕	๔,๙๖๐,๐๐๐
๖) การพัฒนาด้านการศึกษา												
๖.๑ แผนงานการศึกษา	๑๔	๖,๗๕๗,๖๐๐	๑๔	๖,๗๕๗,๖๐๐	๑๔	๖,๗๕๗,๖๐๐	๑๔	๖,๗๕๗,๖๐๐	๑๖	๖,๗๘๒,๖๐๐	๗๒	๓๓,๘๑๓,๐๐๐
รวม	๑๔	๖,๗๕๗,๖๐๐	๑๔	๖,๗๕๗,๖๐๐	๑๔	๖,๗๕๗,๖๐๐	๑๔	๖,๗๕๗,๖๐๐	๑๖	๖,๗๘๒,๖๐๐	๗๒	๓๓,๘๑๓,๐๐๐
๗) การพัฒนาด้านศิลปะ วัฒนธรรม ประเพณี ท้องถิ่น												
๗.๑ แผนงานการศาสนา วัฒนธรรม และนันทนาการ	๑๑	๙๐๕,๐๐๐	๑๑	๙๐๕,๐๐๐	๑๑	๙๐๕,๐๐๐	๑๑	๙๐๕,๐๐๐	๑๓	๙๔๕,๐๐๐	๕๗	๔,๕๖๕,๐๐๐
รวม	๑๑	๙๐๕,๐๐๐	๑๑	๙๐๕,๐๐๐	๑๑	๙๐๕,๐๐๐	๑๑	๙๐๕,๐๐๐	๑๓	๙๔๕,๐๐๐	๕๗	๔,๕๖๕,๐๐๐
๘) การพัฒนาด้านการเมืองการบริหาร												
๘.๑ แผนงานการบริหารงานทั่วไป	๘	๘๐๐,๐๐๐	๘	๘๐๐,๐๐๐	๘	๘๐๐,๐๐๐	๘	๘๐๐,๐๐๐	๙	๑,๖๐๐,๐๐๐	๔๑	๔,๘๐๐,๐๐๐
๘.๒ แผนงานงบบกลาง	๖	๑,๙๐๐,๐๐๐	๖	๑,๙๐๐,๐๐๐	๖	๑,๙๐๐,๐๐๐	๖	๑,๙๐๐,๐๐๐	๖	๑,๙๐๐,๐๐๐	๓๐	๙,๕๐๐,๐๐๐
รวม	๑๔	๒,๗๐๐,๐๐๐	๑๔	๒,๗๐๐,๐๐๐	๑๔	๒,๗๐๐,๐๐๐	๑๔	๒,๗๐๐,๐๐๐	๑๕	๓,๕๐๐,๐๐๐	๗๑	๑๔,๓๐๐,๐๐๐
รวมทั้งสิ้น	๑๐๖	๖๘,๒๓๘,๖๐๐	๗๑	๒๕,๔๗๒,๖๐๐	๗๑	๒๕,๔๗๒,๖๐๐	๗๓	๒๕,๕๑๒,๖๐๐	๑๖๖	๑๑๖,๔๑๒,๑๐๐	๔๘๕	๒๖๑,๑๔๘,๕๐๐

รายละเอียดโครงการพัฒนา
แผนพัฒนาท้องถิ่น (พ.ศ. ๒๕๖๖ - ๒๕๗๐)
องค์การบริหารส่วนตำบลหนองชัยศรี อำเภอนางรอง จังหวัดบุรีรัมย์

แบบ ผ. ๐๒

ก. ยุทธศาสตร์จังหวัดที่ ๑ : ด้านเศรษฐกิจ

ข. ยุทธศาสตร์การพัฒนาขององค์การปกครองส่วนท้องถิ่นในเขตจังหวัดที่ ๑ เมื่อนำอยู่และคุณภาพชีวิตที่ดี

๑.ยุทธศาสตร์การพัฒนาด้านโครงสร้างพื้นฐาน

๑.๑ แผนงานอุตสาหกรรมและการโยธา

บ้านหนองชัยศรี หมู่ที่ ๑												
ที่	โครงการ	วัตถุประสงค์	เป้าหมาย (ผลผลิตของโครงการ)	งบประมาณ					ตัวชี้วัด (KPI)	ผลที่คาดว่าจะได้รับ	หน่วยงาน รับผิดชอบหลัก	
				๒๕๖๖ (บาท)	๒๕๖๗ (บาท)	๒๕๖๘ (บาท)	๒๕๖๙ (บาท)	๒๕๗๐ (บาท)				
๑	ปรับปรุงถนนเสริมผิวลาดยางแอสฟัลท์ติกคอนกรีตสายซอยคึกฤทธิ์ (ปร.ถ๑๑๘๗-๐๓๑)	เพื่อให้ประชาชนได้รับความสะดวกในการสัญจร	ถนนกว้าง ๔ เมตร ยาว ๑๕๐ เมตร หนา ๐.๐๔ เมตร ตามแบบที่ อบต.กำหนด					๓๐๐,๐๐๐ อบต./ ส่วนราชการอื่น	ประชาชนได้รับความสะดวกในการสัญจร	ประชาชนมีถนนที่ได้มาตรฐาน มีความสะดวกและความปลอดภัยในการสัญจร	กองช่าง	
๒	ปรับปรุงถนนเสริมผิวลาดยางแอสฟัลท์ติกคอนกรีตสายซอยศาลากลางบ้าน (ปร.ถ๑๑๘๗-๐๐๓๐)	เพื่อให้ประชาชนได้รับความสะดวกในการสัญจร	ถนนกว้าง ๔ เมตร ยาว ๒๓๒ เมตร หนา ๐.๐๔ เมตร ตามแบบที่ อบต.กำหนด					๔๖๔,๐๐๐ อบต./ ส่วนราชการอื่น	ประชาชนได้รับความสะดวกในการสัญจร	ประชาชนมีถนนที่ได้มาตรฐาน มีความสะดวกและปลอดภัยในการสัญจร	กองช่าง	
๓	ปรับปรุงถนนเสริมผิวลาดยางแอสฟัลท์ติกคอนกรีตสายริมทุ่ง (ปร.ถ ๑๘๗-๐๐๓๓)	เพื่อให้ประชาชนได้รับความสะดวกในการสัญจร	ถนนกว้าง ๔ เมตร ยาว ๔๙๐ เมตร หนา ๐.๐๔ เมตร ตามแบบที่ อบต.กำหนด					๙๘๐,๐๐๐ อบต./ ส่วนราชการอื่น	ประชาชนได้รับความสะดวกในการสัญจร	ประชาชนมีถนนที่ได้มาตรฐาน มีความสะดวกและปลอดภัยในการสัญจร	กองช่าง	

ที่	โครงการ	วัตถุประสงค์	เป้าหมาย (ผลผลิตของโครงการ)	งบประมาณ					ตัวชี้วัด (KPI)	ผลที่คาดว่าจะได้รับ	หน่วยงาน รับผิดชอบหลัก
				๒๕๖๖ (บาท)	๒๕๖๗ (บาท)	๒๕๖๘ (บาท)	๒๕๖๙ (บาท)	๒๕๗๐ (บาท)			
๔	ปรับปรุงถนนเสริมผิวลาดยางแอสฟัลท์ติกคอนกรีตบ้านหนองชัยศรี หมู่ที่ ๑ - บ้านหนองม่วง หมู่ที่ ๘ (บร.ถ ๑๘๗-๐๐๐๓)	เพื่อให้ประชาชน ได้รับ ความ สะดวกในการ สัญจร	ถนนกว้าง ๕ เมตร ยาว ๑,๐๐๐ เมตร หนา ๐.๐๔ เมตร ตามแบบที่ อบต.กำหนด	๒,๕๐๐,๐๐๐ อบต./ ส่วนราชการอื่น					ประชาชนได้รับ ความสะดวกใน การสัญจร	ประชาชนมีถนน ที่ได้มาตรฐานมี ความ สะดวก แ ล ะ ค ว า ม ปลอดภัยในการ สัญจร	กองช่าง
๕	ปรับปรุงถนนเสริมผิวลาดยางแอสฟัลท์ติกคอนกรีตบ้านหนองชัยศรี หมู่ที่ ๑ - บ้านศรีภูมิ หมู่ที่ ๓ (บร.ถ ๑๘๗-๐๑)	เพื่อให้ประชาชน ได้รับ ความ สะดวกในการ สัญจร	ถนนกว้าง ๔-๕ เมตร ยาว ๔,๔๐๐ เมตร หนา ๐.๐๔ เมตร ตามแบบที่ อบต.กำหนด					๑๑,๐๐๐,๐๐๐ อบต./ ส่วนราชการอื่น	ประชาชนได้รับ ความสะดวกใน การสัญจร	ประชาชนมีถนน ที่ได้มาตรฐานมี ความ สะดวก แ ล ะ ค ว า ม ปลอดภัยในการ สัญจร	กองช่าง
๗	ปรับปรุงถนนเสริมผิวลาดยางแอสฟัลท์ติกคอนกรีตซอยคึกฤทธิ์ (บร.ถ ๑๘๗-๐๓๒) (ถนนทิศตะวันตกบ้านหนองชัยศรี หมู่ที่ ๑- บ้านพะไล หมู่ที่ ๑๐)	เพื่อให้ประชาชน ได้รับ ความ สะดวกในการ สัญจร	ถนนกว้าง ๔ เมตร ยาว ๗๐๐ เมตร หนา ๐.๐๔ เมตร ตามแบบที่ อบต.กำหนด	๑,๔๐๐,๐๐๐ อบต./ ส่วนราชการอื่น					ประชาชนได้รับ ความสะดวกใน การสัญจร	ประชาชนมีถนน ที่ได้มาตรฐานมี ความ สะดวก แ ล ะ ค ว า ม ปลอดภัยในการ สัญจร	กองช่าง
๘	ขยายถนน คสล. สายหน้าบ้านผอ.ประยงค์ บ้านหนองชัยศรี หมู่ที่ ๑	เพื่อความสะดวก ในการคมนาคม	ขยายข้างละ ๐.๖๐ เมตร ยาว ๑๐๘ เมตร หนา ๐.๑๕ เมตร ตามแบบที่ อบต.กำหนด					๗๐,๐๐๐ อบต.	ขนาด ถนน กว้างขึ้น	ประชาชนได้รับ ความสะดวกใน การใช้ถนน	กองช่าง

บ้านโนนสูงน้อย หมู่ที่ ๒												
ที่	โครงการ	วัตถุประสงค์	เป้าหมาย (ผลผลิตของโครงการ)	งบประมาณ					ตัวชี้วัด (KPI)	ผลที่คาดว่าจะได้รับ	หน่วยงาน รับผิดชอบหลัก	
				๒๕๖๖ (บาท)	๒๕๖๗ (บาท)	๒๕๖๘ (บาท)	๒๕๖๙ (บาท)	๒๕๗๐ (บาท)				
๙	โครงการปรับปรุงถนนคอนกรีตเสริมเหล็กสายรอบหมู่บ้าน บ้านโนนสูงน้อย หมู่ที่ ๒ (ปร.ถ๑๘๘๗-๐๐๒๕)	เพื่อให้ประชาชนได้รับความสะดวกในการสัญจร	ถนนกว้าง ๔ เมตร ยาว ๗๓๐ เมตร หนา ๐.๑๕ เมตร ตามแบบที่ อบต.กำหนด	๑,๖๐๖,๐๐๐ อบต./ ส่วนราชการอื่น						ประชาชนได้รับความสะดวกในการสัญจร	ประชาชนมีถนนที่ได้มาตรฐาน มีความสะดวกและความปลอดภัยในการสัญจร	กองช่าง
๑๐	ปรับปรุงถนนเสริมผิวลาดยางแอสฟัลท์ติกคอนกรีตสายบ้านโนนสูงน้อย หมู่ที่ ๒ - บ้านหนองแก หมู่ที่ ๑๓ (สายหลังโรงเรียนโนนสูงน้อย) (ปร.ถ ๑๘๘๗-๐๐๑๖)	เพื่อให้ประชาชน/นักเรียนได้รับความสะดวกในการสัญจร	ถนนกว้าง ๔ เมตร ยาว ๑,๐๐๐ เมตร หนา ๐.๐๔ เมตร ตามแบบที่ อบต.กำหนด	๒,๐๐๐,๐๐๐ อบต./ ส่วนราชการอื่น						ประชาชน/นักเรียนได้รับความสะดวกในการสัญจร	ประชาชน/นักเรียนมีถนนที่ได้มาตรฐาน มีความสะดวกและความปลอดภัยในการสัญจร	กองช่าง
๑๑	ปรับปรุงถนนลงหินคลุกสายเลียบบำห้วยปอพานช่วงบ้านโนนสูงน้อย หมู่ที่ ๒ ถึงพะไล หมู่ที่ ๑๐	เพื่อความสะดวกในการคมนาคมและการขนส่ง	ถนนกว้าง ๓ เมตร ยาว ๙,๘๙๐ เมตร หนา ๐.๑๕ เมตร ตามแบบที่ อบต. กำหนด					๔๘๐,๐๐๐ อบต./ ส่วนราชการอื่น	ประชาชนได้รับความสะดวกในการเดินทางมากขึ้น	ประชาชนได้รับความสะดวกในการเดินทางและการขนส่ง	กองช่าง	

บ้านศรีภูมิ หมู่ที่ ๓												
ที่	โครงการ	วัตถุประสงค์	เป้าหมาย (ผลผลิตของโครงการ)	งบประมาณ					ตัวชี้วัด (KPI)	ผลที่คาดว่าจะได้รับ	หน่วยงาน รับผิดชอบหลัก	
				๒๕๖๖ (บาท)	๒๕๖๗ (บาท)	๒๕๖๘ (บาท)	๒๕๖๙ (บาท)	๒๕๗๐ (บาท)				
๑๒	ปรับปรุงถนนเสริมผิวลาดยาง แอสฟัลท์ติกคอนกรีต สายรอบหมู่บ้าน บ้านศรีภูมิ หมู่ที่ ๓ - บ้านศรีสระยาง หมู่ที่ ๑๑ (ปร.๑๑๘๗-๐๐๒๗)	เพื่อให้ประชาชน ได้รับความ สะดวกในการ สัญจร	ถนนกว้าง ๔ เมตร ยาว ๒๑๐ เมตร หนา ๐.๐๔ เมตร ตามแบบที่ อบต.กำหนด	๔๒๐,๐๐๐ อบต. ส่วนราชการอื่น					ประชาชนได้รับ ความสะดวกใน การสัญจร	ประชาชนมีถนนที่ ได้มาตรฐานมี ความสะดวกและ ความปลอดภัยใน การสัญจร	กองช่าง	
๑๓	ปรับปรุงถนนเสริมผิวลาดยาง แอสฟัลท์ติกคอนกรีต สายกลางหมู่บ้าน บ้านศรีภูมิ หมู่ที่ ๓ - บ้านศรีสระยาง หมู่ที่ ๑๑ (ปร.๑๑๘๗-๐๐๒๙)	เพื่อให้ประชาชน ได้รับความ สะดวกในการ สัญจร	ถนนกว้าง ๔ เมตร ยาว ๒๑๕ เมตร หนา ๐.๐๔ เมตร ตามแบบที่ อบต.กำหนด					๔๓๐,๐๐๐ อบต./ ส่วนราชการอื่น	ประชาชนได้รับ ความสะดวกใน การสัญจร	ประชาชนมีถนนที่ ได้มาตรฐานมี ความสะดวกและ ความปลอดภัยใน การสัญจร	กองช่าง	
๑๔	ปรับปรุงถนนลงหินคลุกถนน เลียบลำห้วยสีขอ บ้านศรีภูมิ หมู่ที่ ๓	เพื่อความสะดวกใน การคมนาคมและ การขนส่งพืชผล ทางการเกษตร	ถนนกว้าง ๔ เมตร ยาว ๑,๕๐๐ เมตร หนา ๐.๑๐ เมตร ตามแบบที่ อบต. กำหนด					๒๕๐,๐๐๐ อบต.	ประชาชนได้รับ ความสะดวก ในการเดินทาง มากขึ้น	ประชาชนได้รับ ความสะดวกใน การเดินทางและ การขนส่ง	กองช่าง	
๑๕	ปรับปรุงถนนลงหินคลุกถนน สายรอบบ้านศรีภูมิ หมู่ที่ ๓ - วัดศรีภูมิวาราม	เพื่อความสะดวกใน การคมนาคมและ การขนส่งพืชผล ทางการเกษตร	ถนนกว้าง ๔ เมตร ยาว ๓๐๐ เมตร หนา ๐.๑๐ เมตร ตามแบบที่ อบต. กำหนด					๒๕๐,๐๐๐ อบต.	ประชาชนได้รับ ความสะดวก ในการเดินทาง มากขึ้น	ประชาชนได้รับ ความสะดวกใน การเดินทางและ การขนส่ง	กองช่าง	

บ้านกระเบื้อง หมู่ที่ ๔

ที่	โครงการ	วัตถุประสงค์	เป้าหมาย (ผลผลิตของโครงการ)	งบประมาณ					ตัวชี้วัด (KPI)	ผลที่คาดว่าจะ จะได้รับ	หน่วยงาน รับผิดชอบหลัก
				๒๕๖๖ (บาท)	๒๕๖๗ (บาท)	๒๕๖๘ (บาท)	๒๕๖๙ (บาท)	๒๕๗๐ (บาท)			
๑๖	ก่อสร้างถนนคสล. สายบ้านกระเบื้อง หมู่ที่ ๔ - ลำห้วยปอพาน	เพื่อความสะดวกในการคมนาคม และการขนส่ง	ถนนกว้าง ๔ เมตร ยาว ๗๐๐ เมตร หนา ๐.๑๕ เมตร ตามแบบที่ อบต.กำหนด					๑,๕๕๐,๐๐๐ อบต. ส่วนราชการอื่น	ประชาชนได้รับความสะดวกในการเดินทางมากขึ้น	ประชาชนได้รับความสะดวกในการเดินทาง และการขนส่งพืชผลทางการเกษตร	กองช่าง
๑๗	ปรับปรุงถนนเสริมผิวลาดยางแอสฟัลท์ติกคอนกรีต สายกลางบ้านกระเบื้อง หมู่ที่ ๔ (ช่วงสามแยกตอนตาปู่ถึงถนนศรีสง่า-โนนแดง) (ปร๑๘๗-๐๐๐๕)	เพื่อให้ประชาชนได้รับความสะดวกในการสัญจร	ถนนกว้าง ๔ เมตร ยาว ๙๕๐ เมตร หนา ๐.๐๔ เมตร ตามแบบที่ อบต.กำหนด					๑,๘๘๐,๐๐๐ อบต./ ส่วนราชการอื่น	ประชาชนได้รับความสะดวกในการสัญจร	ประชาชนมีถนนที่ได้มาตรฐาน มีความสะดวกและความปลอดภัยในการสัญจร	กองช่าง
๑๘	ปรับปรุงถนนเสริมผิวลาดยางแอสฟัลท์ติกคอนกรีต สายรอบหมู่บ้าน บ้านกระเบื้อง หมู่ที่ ๔ (ปร.ถ ๑๘๗-๐๐๒๑)	เพื่อให้ประชาชนได้รับความสะดวกในการสัญจร	ถนนกว้าง ๔ เมตร ยาว ๖๔๕ เมตร หนา ๐.๐๔ เมตร ตามแบบที่ อบต.กำหนด	๑,๒๙๐,๐๐๐ อบต./ ส่วนราชการอื่น					ประชาชนได้รับความสะดวกในการสัญจร	ประชาชนมีถนนที่ได้มาตรฐาน มีความสะดวกและความปลอดภัยในการสัญจร	กองช่าง
๑๙	ขุดลอกลำห้วยเอียน	เพื่อขุดลอกลำห้วยสำหรับเป็นที่กักเก็บน้ำสำหรับการอุปโภคและทำการเกษตรกรรม	ขนาดกว้าง ๑๖ เมตร ยาว ๑,๐๐๐ เมตร ลึกรวมเฉลี่ย ๓.๕๐ เมตร ความลาดเอียง ๑:๒ ตามแบบที่ อบต.กำหนด					๖๐๐,๐๐๐ อบต./ ส่วนราชการอื่น	เกษตรกรในพื้นที่มีน้ำเพียงพอสำหรับการอุปโภคและทำการเกษตรกรรม	มีน้ำเพียงพอต่อการอุปโภคและทำการเกษตรกรรมตลอดทั้งปี	กองช่าง

บ้านโนนแดง หมู่ที่ ๕												
ที่	โครงการ	วัตถุประสงค์	เป้าหมาย (ผลผลิตของโครงการ)	งบประมาณ					ตัวชี้วัด (KPI)	ผลที่คาดว่าจะ จะได้รับ	หน่วยงาน รับผิดชอบหลัก	
				๒๕๖๖ (บาท)	๒๕๖๗ (บาท)	๒๕๖๘ (บาท)	๒๕๖๙ (บาท)	๒๕๗๐ (บาท)				
๒๐	ก่อสร้างถนน คสล.สายด้านทิศใต้บ้านโนนแดง หมู่ที่ ๕	เพื่อความสะดวกในการคมนาคม	ถนนกว้าง ๕ เมตร ยาว ๓๖๓ เมตร หนา ๐.๑๕ เมตร ตามแบบที่ อบต.กำหนด						๑,๐๐๐,๐๐๐ อบต./ ส่วนราชการอื่น	ประชาชนได้รับความสะดวกในการเดินทางมากขึ้น	ประชาชนได้รับความสะดวกในการเดินทางและการขนส่ง	กองช่าง
๒๑	ก่อสร้างถนน คสล.สายวัดบ้านโนนแดง - ประปาหมู่บ้าน (ลำห้วยปอพาน)	เพื่อความสะดวกในการคมนาคม	ถนนกว้าง ๔ เมตร ยาว ๒๓๐ เมตร หนา ๐.๑๕ เมตร ตามแบบที่ อบต.กำหนด	๕๖๐,๐๐๐ อบต./ ส่วนราชการอื่น						ประชาชนได้รับความสะดวกในการเดินทางมากขึ้น	ประชาชนได้รับความสะดวกในการเดินทางและการขนส่ง	กองช่าง
๒๒	ปรับปรุงถนนเสริมผิวลาดยางแอสฟัลท์ติกคอนกรีต ซอยเจริญดี บ้านโนนแดง หมู่ที่ ๕ (บร.ถ ๑๘๗๐๔๑)	เพื่อให้ประชาชนได้รับความสะดวกในการสัญจร	ถนนกว้าง ๕ เมตร ยาว ๑๔๘ เมตร หนา ๐.๐๔ เมตร ตามแบบที่ อบต.กำหนด						๓๗๐,๐๐๐ อบต./ ส่วนราชการอื่น	ประชาชนได้รับความสะดวกในการสัญจร	ประชาชนมีถนนที่ได้มาตรฐานมีความสะดวกและความปลอดภัยในการสัญจร	กองช่าง
๒๓	ปรับปรุงถนนเสริมผิวลาดยางแอสฟัลท์ติกคอนกรีต ซอยประชาร่วมใจ บ้านโนนแดง หมู่ที่ ๕ (บร.ถ ๑๘๗-๐๔๐)	เพื่อให้ประชาชนได้รับความสะดวกในการสัญจร	ถนนกว้าง ๕ เมตร ยาว ๒๕๕ เมตร หนา ๐.๐๔ เมตร ตามแบบที่ อบต.กำหนด						๖๓๗,๕๐๐ อบต./ ส่วนราชการอื่น	ประชาชนได้รับความสะดวกในการสัญจร	ประชาชนมีถนนที่ได้มาตรฐานมีความสะดวกและความปลอดภัยในการสัญจร	กองช่าง
๒๔	ปรับปรุงถนนเสริมผิวลาดยางแอสฟัลท์ติกคอนกรีต ซอยสันติสุข บ้านโนนแดง หมู่ที่ ๕ (บร.ถ ๑๘๗-๐๓๙)	เพื่อให้ประชาชนได้รับความสะดวกในการสัญจร	ถนนกว้าง ๕ เมตร ยาว ๗๘๙ เมตร หนา ๐.๐๔ เมตร ตามแบบที่ อบต.กำหนด	๑,๙๗๒,๕๐๐ อบต./ ส่วนราชการอื่น						ประชาชนได้รับความสะดวกในการสัญจร	ประชาชนมีถนนที่ได้มาตรฐานมีความสะดวกและความปลอดภัยในการสัญจร	กองช่าง

ที่	โครงการ	วัตถุประสงค์	เป้าหมาย (ผลผลิตของโครงการ)	งบประมาณ					ตัวชี้วัด (KPI)	ผลที่คาดว่าจะได้รับ	หน่วยงาน รับผิดชอบหลัก
				๒๕๖๖ (บาท)	๒๕๖๗ (บาท)	๒๕๖๘ (บาท)	๒๕๖๙ (บาท)	๒๕๗๐ (บาท)			
๒๕	ปรับปรุงถนนเสริมผิวลาดยางแอสฟัลท์ติกคอนกรีต ซอยพระราชรัฐ บ้านโนนแดง หมู่ที่ ๕ (ปร.ถ ๑๘๗-๐๓๘)	เพื่อให้ประชาชนได้รับความสะดวกในการสัญจร	ถนนกว้าง ๕ เมตร ยาว ๖๖๙ เมตร หนา ๐.๐๔ เมตร ตามแบบที่ อบต.กำหนด	๑,๖๗๒,๕๐๐ อบต./ ส่วนราชการอื่น					ประชาชนได้รับความสะดวกในการสัญจร	ประชาชนมีถนนที่ได้มาตรฐาน มีความสะดวกและความปลอดภัยในการสัญจร	กองช่าง
๒๖	ปรับปรุงถนนลงหินคลุกถนนเลียบลำห้วยปอพาน บ้านพะไล หมู่ที่ ๑๐ ถึงบ้านโนนแดง หมู่ที่ ๕	เพื่อความสะดวกในการคมนาคมและการขนส่งพืชผลทางการเกษตร	ถนนกว้าง ๓ เมตร ยาว ๑,๐๐๐ เมตร หนา ๐.๑๐ เมตร ตามแบบที่ อบต. กำหนด					๒๐๐,๐๐๐ อบต.	ประชาชนได้รับความสะดวกในการเดินทางมากขึ้น	ประชาชนได้รับความสะดวกในการเดินทางและการขนส่ง	กองช่าง
๒๗	ปรับปรุงถนนลงหินคลุกถนนสายสุขสวัสดิ์ บ้านโนนแดง หมู่ที่ ๕	เพื่อความสะดวกในการคมนาคมและการขนส่งพืชผลทางการเกษตร	ถนนกว้าง ๓ เมตร ยาว ๓๗๐ เมตร หนา ๐.๑๐ เมตร ตามแบบที่ อบต. กำหนด					๕๕,๐๐๐ อบต.	ประชาชนได้รับความสะดวกในการเดินทางมากขึ้น	ประชาชนได้รับความสะดวกในการเดินทางและการขนส่ง	กองช่าง

บ้านโคกกระเบื้อง หมู่ที่ ๖											
๒๘	ก่อสร้างถนน คสล. สายบ้านโคกกระเบื้อง หมู่ที่ ๖ - คลองหนองหัว	เพื่อความสะดวกในการคมนาคมและขนส่งที่ผลทางการเกษตร	ถนนกว้าง ๔ เมตร ยาว ๑,๒๐๐ เมตร หนา ๐.๑๕ เมตร ตามแบบที่ อบต.กำหนด					๒,๖๔๐,๐๐๐ อบต./ ส่วนราชการอื่น	ประชาชนได้รับความสะดวกในการเดินทางมากขึ้น	ประชาชนได้รับความสะดวกในการเดินทางและการขนส่ง	กองช่าง
๒๙	ปรับปรุงถนนเสริมผิวลาดยางแอสฟัลท์ติกคอนกรีต ภายในหมู่บ้านโคกกระเบื้อง หมู่ที่ ๖	เพื่อให้ประชาชนได้รับความสะดวกในการสัญจร	ถนนกว้าง ๔ เมตร ยาว ๙๑๖ เมตร หนา ๐.๐๔ เมตร ตามแบบที่ อบต.กำหนด					๑,๘๓๒,๐๐๐ อบต./ ส่วนราชการอื่น	ประชาชนได้รับความสะดวกในการสัญจร	ประชาชนมีถนนที่ได้มาตรฐานมีความสะดวกและความปลอดภัยในการสัญจร	กองช่าง
๓๐	ปรับปรุงถนนลงหินคลุก (ช่วงที่ ๒) บ้านโคกกระเบื้อง หมู่ที่ ๖ - คลองหนองหัว	เพื่อความสะดวกในการคมนาคมและการขนส่ง	ถนนกว้าง ๓ เมตร ยาว ๒,๑๓๐ เมตร หนา ๐.๑๐ เมตร ตามแบบที่ อบต.กำหนด					๓๐๐,๐๐๐ อบต.	ประชาชนได้รับความสะดวกในการเดินทางมากขึ้น	ประชาชนได้รับความสะดวกในการเดินทาง	กองช่าง
๓๑	ปรับปรุงถนนลงหินคลุกสายข้าง รพ.สต.บ้านกระเบื้องน้อย บ้านโคกกระเบื้อง หมู่ที่ ๖	เพื่อความสะดวกในการคมนาคมและการขนส่ง	ถนนกว้าง ๓ เมตร ยาว ๓๐๐ เมตร หนา ๐.๑๐ เมตร ตามแบบที่ อบต.กำหนด					๕๐,๐๐๐ อบต.	ประชาชนได้รับความสะดวกในการเดินทางมากขึ้น	ประชาชนได้รับความสะดวกในการเดินทาง	กองช่าง

บ้านสระขมื่น หมู่ที่ ๗												
ที่	โครงการ	วัตถุประสงค์	เป้าหมาย (ผลผลิตของโครงการ)	งบประมาณ					ตัวชี้วัด (KPI)	ผลที่คาดว่าจะได้รับ	หน่วยงาน รับผิดชอบหลัก	
				๒๕๖๖ (บาท)	๒๕๖๗ (บาท)	๒๕๖๘ (บาท)	๒๕๖๙ (บาท)	๒๕๗๐ (บาท)				
๓๒	ก่อสร้างถนน คสล. สายบ้านสระขมื่น หมู่ที่ ๗ - สระสี่เหลี่ยม	เพื่อความสะดวกในการคมนาคมและขนส่งพืชผลทางการเกษตร	ถนนกว้าง ๔ เมตร ยาว ๑๘๕ เมตร หนา ๐.๑๕ เมตร ตามแบบที่ อบต.กำหนด						๔๐๗,๐๐๐ อบต./ ส่วนราชการอื่น	ประชาชนได้รับความสะดวกในการเดินทางมากขึ้น	ประชาชนได้รับการเดินทางและการขนส่ง	กองช่าง
๓๓	ปรับปรุงถนนเสริมผิวลาดยางแอสฟัลท์ติกคอนกรีต ซอยทองเหเรียน บ้านสระขมื่น หมู่ที่ ๗ - สี่แยกบ้านสระสมบุรณ์ หมู่ที่ ๑๒ (ปร.ถ ๑๘๗-๐๐๓๕)	เพื่อให้ประชาชนได้รับความสะดวกในการสัญจร	ถนนกว้าง ๔ เมตร ยาว ๔๘๗ เมตร หนา ๐.๐๔ เมตร ตามแบบที่ อบต.กำหนด						๙๗๔,๐๐๐ อบต./ ส่วนราชการอื่น	ประชาชนได้รับความสะดวกในการสัญจร	ประชาชนมีถนนที่ได้มาตรฐาน มีความสะดวกและความปลอดภัยในการสัญจร	กองช่าง
๓๔	ปรับปรุงถนนเสริมผิวลาดยางแอสฟัลท์ติกคอนกรีต สายรอบหมู่บ้านสระขมื่น หมู่ที่ ๗ - สามแยกศาลาประชาคมหมู่บ้านสระสมบุรณ์ หมู่ที่ ๑๒ (ปร.ถ ๑๘๗-๐๐๓๖)	เพื่อให้ประชาชนได้รับความสะดวกในการสัญจร	ช่วงที่ ๑ ถนนกว้าง ๓ เมตร ยาว ๑๒๘ เมตร หนา ๐.๐๔ เมตร ช่วงที่ ๒ ถนนกว้าง ๔ เมตร ยาว ๖๑๗ เมตร หนา ๐.๐๔ เมตร ตามแบบที่ อบต.กำหนด	๑๙๒,๐๐๐ อบต./ ส่วนราชการอื่น						ประชาชนได้รับการสัญจร	ประชาชนมีถนนที่ได้มาตรฐาน มีความสะดวกและความปลอดภัยในการสัญจร	กองช่าง
๓๕	ปรับปรุงถนนเสริมผิวลาดยางแอสฟัลท์ติกคอนกรีต ซอยศรีหามาตร บ้านสระขมื่น หมู่ที่ ๗ (ปร.ถ ๑๘๗-๐๐๓๗)	เพื่อให้ประชาชนได้รับความสะดวกในการสัญจร	ถนนกว้าง ๔ เมตร ยาว ๑๒๗ เมตร หนา ๐.๐๔ เมตร ตามแบบที่ อบต.กำหนด						๒๕๔,๐๐๐ อบต./ ส่วนราชการอื่น	ประชาชนได้รับความสะดวกในการสัญจร	ประชาชนมีถนนที่ได้มาตรฐาน มีความสะดวกและความปลอดภัยในการสัญจร	กองช่าง

บ้านหนองม่วง หมู่ที่ ๘												
ที่	โครงการ	วัตถุประสงค์	เป้าหมาย (ผลผลิตของโครงการ)	งบประมาณ					ตัวชี้วัด (KPI)	ผลที่คาดว่าจะ จะได้รับ	หน่วยงาน รับผิดชอบหลัก	
				๒๕๖๖ (บาท)	๒๕๖๗ (บาท)	๒๕๖๘ (บาท)	๒๕๖๙ (บาท)	๒๕๗๐ (บาท)				
๓๖	ก่อสร้างถนน คสล. สายศาลาประชาคม - ซอยเอื้ออาทรบ้านหนองม่วง หมู่ที่ ๘	เพื่อความสะดวกในการคมนาคมและขนส่ง	ถนนกว้าง ๔ เมตร ยาว ๒๐๐ เมตร หนา ๐.๑๕ เมตร ตามแบบที่ อบต.กำหนด						๔๔๐,๐๐๐ อบต./ ส่วนราชการอื่น	ประชาชนได้รับความสะดวกในการเดินทางมากขึ้น	ประชาชนได้รับความสะดวกในการเดินทางและการขนส่ง	กองช่าง
๓๗	ก่อสร้างถนน คสล. สายช่วงบ้าน ลุงสุดชา บ้านหนองม่วง หมู่ที่ ๘	เพื่อความสะดวกในการคมนาคมและขนส่ง	ถนนกว้าง ๓ เมตร ยาว ๑๐๐ เมตร หนา ๐.๑๕ เมตร ตามแบบที่ อบต.กำหนด						๑๖๕,๐๐๐ อบต./ ส่วนราชการอื่น	ประชาชนได้รับความสะดวกในการเดินทางมากขึ้น	ประชาชนได้รับความสะดวกในการเดินทางและการขนส่ง	กองช่าง
๓๘	ปรับปรุงถนนเสริมผิวลาดยางแอสฟัลท์ติกคอนกรีตถนนภายในหมู่บ้านหนองม่วง หมู่ที่ ๘	เพื่อให้ประชาชนได้รับความสะดวกในการสัญจร	ถนนกว้าง ๔-๕ เมตร ยาว ๘๐๐ เมตร หนา ๐.๐๔ เมตร ตามแบบที่ อบต.กำหนด	๑,๖๐๐,๐๐๐ อบต./ ส่วนราชการอื่น						ประชาชนได้รับความสะดวกในการสัญจร	ประชาชนมีถนนที่ได้มาตรฐาน มีความสะดวกและความปลอดภัยในการสัญจร	กองช่าง
๓๙	ปรับปรุงถนนเสริมผิวลาดยางแอสฟัลท์ติกคอนกรีตสายบ้านหนองม่วง หมู่ที่ ๘ - แยกบ้านโนนแดง หมู่ที่ ๕ (บร.ถ ๑๘๗-๐๐๒๐)	เพื่อให้ประชาชนได้รับความสะดวกในการสัญจร	ถนนกว้าง ๔ เมตร ยาว ๑,๓๑๕ เมตร หนา ๐.๐๔ เมตร ตามแบบที่ อบต.กำหนด						๒,๖๓๒,๐๐๐ อบต./ ส่วนราชการอื่น	ประชาชนได้รับความสะดวกในการสัญจร	ประชาชนมีถนนที่ได้มาตรฐาน มีความสะดวกและความปลอดภัยในการสัญจร	กองช่าง
๔๐	ปรับปรุงถนนลงหินคลุกสายบ้านหนองม่วง หมู่ที่ ๘ - บ้านหนองม่วง หมู่ที่ ๗ ตำบลเมืองไผ่ อำเภอนองกี่	เพื่อความสะดวกในการคมนาคมและการขนส่งพืชผลทางการเกษตร	ถนนกว้าง ๔ เมตร ยาว ๑,๔๒๖ เมตร หนา ๐.๑๐ เมตร ตามแบบที่ อบต. กำหนด						๒๐๐,๐๐๐ อบต.	ประชาชนได้รับความสะดวกในการเดินทางมากขึ้น	ประชาชนได้รับความสะดวกในการเดินทางและการขนส่ง	กองช่าง
๔๑	ปรับปรุงถนนลงหินคลุกสายด้านทิศตะวันออกบ้านหนองม่วง หมู่ที่ ๘	เพื่อความสะดวกในการคมนาคมและการขนส่งพืชผลทางการเกษตร	ถนนกว้าง ๔ เมตร ยาว ๘๐๐ เมตร หนา ๐.๑๐ เมตร ตามแบบที่ อบต. กำหนด	๑๖๐,๐๐๐ อบต.						ประชาชนได้รับความสะดวกในการเดินทางมากขึ้น	ประชาชนได้รับความสะดวกในการเดินทางและการขนส่ง	กองช่าง

บ้านม่วงสามัคคี หมู่ที่ ๙												
ที่	โครงการ	วัตถุประสงค์	เป้าหมาย (ผลผลิตของโครงการ)	งบประมาณ					ตัวชี้วัด (KPI)	ผลที่คาดว่าจะได้รับ	หน่วยงาน รับผิดชอบหลัก	
				๒๕๖๖ (บาท)	๒๕๖๗ (บาท)	๒๕๖๘ (บาท)	๒๕๖๙ (บาท)	๒๕๗๐ (บาท)				
๔๒	ก่อสร้างถนน คสล. สายบ้านม่วงสามัคคี หมู่ที่ ๙ - บ้านสระสมบูรณ์ หมู่ที่ ๑๒ (ช่วงคุ้มศรีสง่า - ลำห้วยปอพาน) (ปร.ถ ๑๘๗-๐๐๑๕)	เพื่อความสะดวกในการคมนาคมและการขนส่ง	ถนนกว้าง ๕ เมตร ยาว ๖๖๕ เมตร หนา ๐.๑๕ เมตร ตามแบบที่ อบต.กำหนด	๑,๘๒๘,๐๐๐ อบต./ หน่วยงานอื่น						จำนวนถนนที่เพิ่มขึ้น	ประชาชนได้รับความสะดวกในการเดินทางและการขนส่ง	กองช่าง
๔๓	ก่อสร้างถนนดินบดอัดลงหินคลุก สายคุ้มฟ้าสีทอง บ้านม่วงสามัคคี หมู่ที่ ๙ - คุ้มศรีสง่า บ้านโนนสูงน้อย หมู่ที่ ๒	เพื่อความสะดวกในการคมนาคมและการขนส่ง	ถนนกว้าง ๕ เมตร ยาว ๔๑๕ เมตร สูงเฉลี่ย ๐.๘๐ เมตร บดอัดหินคลุกหนาเฉลี่ย ๐.๑๐ เมตร ตามแบบที่ อบต.กำหนด					๔๐๐,๐๐๐ อบต.	ประชาชนได้รับความสะดวกในการเดินทางมากขึ้น	ประชาชนได้รับความสะดวกในการเดินทางและการขนส่งที่ขผลทางการเกษตร	กองช่าง	
๔๔	ปรับปรุงถนนคอนกรีตขอยมะโรงมีด-แยกบ้านหมอสอง บ้านม่วงสามัคคี หมู่ที่ ๙	เพื่อให้ประชาชนได้รับความสะดวกในการสัญจร	ถนนกว้าง ๔ เมตร ยาว ๕๐๐ เมตร หนา ๐.๐๔ เมตร ตามแบบที่ อบต.กำหนด					๑,๑๐๐,๐๐๐ อบต./ ส่วนราชการอื่น	ประชาชนได้รับความสะดวกในการสัญจร	ประชาชนมีถนนที่ได้มาตรฐาน มีความสะดวกและความปลอดภัยในการสัญจร	กองช่าง	
๔๕	ปรับปรุงถนนเสริมผิวลาดยางแอสฟัลท์ติกคอนกรีต ถนนสายบ้านม่วงสามัคคี หมู่ที่ ๙ ถึงสี่แยกศาลาประชาคมบ้านโนนสูงน้อย หมู่ที่ ๒ (ปร.ถ ๑๘๗-๐๐๑๐)	เพื่อให้ประชาชนได้รับความสะดวกในการสัญจร	ถนนกว้าง ๔ เมตร ยาว ๔๐๐ เมตร หนา ๐.๐๔ เมตร ตามแบบที่ อบต.กำหนด	๘๐๐,๐๐ อบต./ หน่วยงานอื่น					ประชาชนได้รับความสะดวกในการสัญจร	ประชาชนมีถนนที่ได้มาตรฐาน มีความสะดวกและความปลอดภัยในการสัญจร	กองช่าง	

ที่	โครงการ	วัตถุประสงค์	เป้าหมาย (ผลผลิตของโครงการ)	งบประมาณ					ตัวชี้วัด (KPI)	ผลที่คาดว่าจะได้รับ	หน่วยงานรับผิดชอบหลัก
				๒๕๖๖ (บาท)	๒๕๖๗ (บาท)	๒๕๖๘ (บาท)	๒๕๖๙ (บาท)	๒๕๗๐ (บาท)			
๔๖	ปรับปรุงถนนลงหินคลุกเลียบลำห้วยศรีสัมพันธ์ ชวงบ้านม่วงสามัคคี หมู่ ๙ บ้านใหม่พัฒนา หมู่ ๑๔	เพื่อความสะดวกในการคมนาคมและการขนส่ง	ถนนกว้าง ๔ เมตร ยาว ๑,๔๐๐ เมตร หนา ๐.๑๐ เมตร ตามแบบที่ อบต. กำหนด					๒๐๐,๐๐๐ อบต.	ประชาชนได้รับความสะดวกในการเดินทางมากขึ้น	ประชาชนได้รับความสะดวกในการเดินทางและการขนส่ง	กองช่าง
บ้านพะไล หมู่ที่ ๑๐											
๔๗	ก่อสร้างถนน คสล. สายข้างวัดศรีเจริญ คุณ บ้านพะไล หมู่ที่ ๑๐	เพื่อความสะดวกในการคมนาคมและขนส่งพืชผลทางการเกษตร	ถนนกว้าง ๕ เมตร ยาว ๖๒๐ เมตร หนา ๐.๑๕ เมตร ตามแบบที่ อบต.กำหนด	๑,๓๖๔,๐๐๐ อบต./ ส่วนราชการอื่น					ประชาชนได้รับความสะดวกในการเดินทางมากขึ้น	ประชาชนได้รับความสะดวกในการเดินทางและการขนส่ง	กองช่าง
๔๘	ปรับปรุงถนนเสริมผิวลาดยางแอสฟัลท์ติกคอนกรีตสายกลางบ้านพะไล หมู่ที่ ๑๐ (ปร.ถ๑๘๗-๐๐๓๔)	เพื่อให้ประชาชนได้รับความสะดวกในการสัญจร	ถนนกว้าง ๕ เมตร ยาว ๒๕๐ เมตร หนา ๐.๐๔ เมตร ตามแบบที่ อบต.กำหนด					๖๒๕,๐๐๐ อบต./ ส่วนราชการอื่น	ประชาชนได้รับความสะดวกในการสัญจร	ประชาชนมีถนนที่ได้มาตรฐาน มีความสะดวกและความปลอดภัยในการสัญจร	กองช่าง
๔๙	ปรับปรุงถนนเสริมผิวลาดยางแอสฟัลท์ติกคอนกรีตถนนภายในหมู่บ้านพะไล หมู่ที่ ๑๐	เพื่อให้ประชาชนได้รับความสะดวกในการสัญจร	ถนนกว้าง ๔-๕ เมตร ยาว ๖๕๐ เมตร หนา ๐.๐๔ เมตร ตามแบบที่ อบต.กำหนด					๑,๓๐๐,๐๐๐ อบต./ ส่วนราชการอื่น	ประชาชนได้รับความสะดวกในการสัญจร	ประชาชนมีถนนที่ได้มาตรฐาน มีความสะดวกและความปลอดภัยในการสัญจร	กองช่าง

บ้านศรีสระยาง หมู่ที่ ๑๑												
ที่	โครงการ	วัตถุประสงค์	เป้าหมาย (ผลผลิตของโครงการ)	งบประมาณ					ตัวชี้วัด (KPI)	ผลที่คาดว่าจะ จะได้รับ	หน่วยงาน รับผิดชอบหลัก	
				๒๕๖๖ (บาท)	๒๕๖๗ (บาท)	๒๕๖๘ (บาท)	๒๕๖๙ (บาท)	๒๕๗๐ (บาท)				
๕๐	ขยายท่อระบายน้ำสระใหญ่ บ้านศรีสระยาง หมู่ที่ ๑๑	เพื่อใช้เป็นทาง ระบายน้ำเข้าสระ ใหญ่	ขยายท่อระบายน้ำจำนวน ๑ แห่ง ตามแบบที่ อบต. กำหนด					๓๐๐,๐๐๐ อบต./ ส่วนราชการอื่น	การระบายน้ำเข้า สระใหญ่ได้อย่าง มีประสิทธิภาพ	การระบายน้ำเข้า สระใหญ่ได้อย่างมี ประสิทธิภาพ	กองช่าง	
๕๑	ขยายถนน คสล. สายหน้า โรงเรียนศรีภูมิ บ้านศรีสระยาง หมู่ที่ ๑๑	เพื่อความสะดวกใน การคมนาคมและลด การเกิดอุบัติเหตุแก่ เด็กนักเรียน	ขยายข้างละ ๑.๐๐ เมตร ยาว ๑๘๖ เมตร หนา ๐.๑๕ เมตร ตามแบบที่ อบต.กำหนด					๒๕๐,๐๐๐ อบต./	ข น า ต ถ น น กว้างขึ้น	ประชาชนได้รับ ความสะดวกใน การใช้ถนน	กองช่าง	
๕๒	ขยายถนน คสล. สายหน้าศูนย์ อบรมเด็กก่อนเกณฑ์วัดศรีภูมิ วนาราม บ้านศรีสระยาง หมู่ที่ ๑๑	เพื่อความสะดวกใน การคมนาคมและลด การเกิดอุบัติเหตุแก่ เด็กนักเรียน	ขยายข้างละ ๐.๕๐ เมตร ยาว ๓๖๐ เมตร หนา ๐.๑๕ เมตร ตามแบบที่ อบต.กำหนด					๑๙๘,๐๐๐ อบต./	ข น า ต ถ น น กว้างขึ้น	ประชาชนได้รับ ความสะดวกใน การใช้ถนน	กองช่าง	
๕๓	ปรับปรุงถนนเสริมผิวลาดยาง แอสฟัลท์ติกคอนกรีต สายกลางบ้านศรีสระยาง หมู่ที่ ๑๑ (บร.ถ ๑๘๗-๐๐๒๘)	เพื่อให้ประชาชน ได้ รั บ ค ว า ม สะดวกในการ สัญจร	ถนนกว้าง ๔ เมตร ยาว ๓๓๕ เมตร หนา ๐.๐๔ เมตร ตามแบบที่ อบต.กำหนด	๖๗๐,๐๐๐ อบต./ ส่วนราชการอื่น					ประชาชนได้รับ ความสะดวกใน การสัญจร	ประชาชนมีถนนที่ ได้มาตรฐานมี ความสะดวกและ ความปลอดภัยใน การสัญจร	กองช่าง	
๕๔	ปรับปรุงถนนเสริมผิวลาดยาง แอสฟัลท์ติกคอนกรีต คุ่มสระยางน้อย บ้านศรีสระ ยาง หมู่ที่ ๑๑	เพื่อให้ประชาชน ได้ รั บ ค ว า ม สะดวกในการ สัญจร	ถนนกว้าง ๔ เมตร ยาว ๑๐๐ เมตร หนา ๐.๐๔ เมตร ตามแบบที่ อบต.กำหนด					๒๐๐,๐๐๐ อบต./ ส่วนราชการอื่น	ประชาชนได้รับ ความสะดวกใน การสัญจร	ประชาชนมีถนนที่ ได้มาตรฐานมี ความสะดวกและ ความปลอดภัยใน การสัญจร	กองช่าง	
๕๕	ปรับปรุงถนนลงหินคลุกสาย เลียบลำห้วยหนองพันธุขุสี บ้านศรีสระยาง หมู่ที่ ๑๑	เพื่อความสะดวกใน การคมนาคมและ การขนส่ง	ถนนกว้าง ๔ เมตร ยาว ๑,๐๐๐ เมตร หนา ๐.๑๐ เมตร ตามแบบที่ อบต. กำหนด					๑๖๐,๐๐๐ อบต./ ส่วนราชการอื่น	ประชาชนได้รับ ความสะดวก ในการเดินทาง มากขึ้น	ประชาชนได้รับ ความสะดวกใน การเดินทางและ การขนส่ง	กองช่าง	

ที่	โครงการ	วัตถุประสงค์	เป้าหมาย (ผลผลิตของโครงการ)	งบประมาณ					ตัวชี้วัด (KPI)	ผลที่คาดว่าจะได้รับ	หน่วยงาน รับผิดชอบหลัก
				๒๕๖๖ (บาท)	๒๕๖๗ (บาท)	๒๕๖๘ (บาท)	๒๕๖๙ (บาท)	๒๕๗๐ (บาท)			
๕๖	ปรับปรุงถนนดินลงหินคลุกสายสะพานน้ำคุ่มสระยางน้อยบ้านศรีสระยาง หมู่ที่ ๑๑	เพื่อความสะดวกในการคมนาคมและการขนส่งพืชผลทางการเกษตร	ถนน กว้าง ๔ เมตร ยาว ๕๐๐ เมตร หน้า ๐.๑๐ เมตร ตามแบบที่ อบต. กำหนด					๘๐,๐๐๐ อบต./ ส่วนราชการอื่น	ประชาชนได้รับความสะดวกในการเดินทางมากขึ้น	ประชาชนได้รับความสะดวกในการเดินทางและการขนส่ง	กองช่าง
๕๗	ปรับปรุงถนนลงหินคลุกสายบ้านศรีสระยาง ม.๑๑ ตำบลหนองชัยศรี - บ้านหนองเต่า หมู่ ๘ ตำบลเมืองใหม่	เพื่อความสะดวกในการคมนาคมและการขนส่งพืชผลทางการเกษตร	ถนน กว้าง ๔ เมตร ยาว ๖๗๐ เมตร หน้า ๐.๑๐ เมตร ตามแบบที่ อบต. กำหนด					๑๐๐,๐๐๐ อบต./ ส่วนราชการอื่น	ประชาชนได้รับความสะดวกในการเดินทางมากขึ้น	ประชาชนได้รับความสะดวกในการเดินทางและการขนส่ง	กองช่าง

บ้านสระสมบูรณ์ หมู่ที่ ๑๒											
ที่	โครงการ	วัตถุประสงค์	เป้าหมาย (ผลผลิตของโครงการ)	งบประมาณ					ตัวชี้วัด (KPI)	ผลที่คาดว่าจะได้รับ	หน่วยงาน รับผิดชอบหลัก
				๒๕๖๖ (บาท)	๒๕๖๗ (บาท)	๒๕๖๘ (บาท)	๒๕๖๙ (บาท)	๒๕๗๐ (บาท)			
๕๘	ก่อสร้างถนน คสล. สายตัดใหม่ บ้านสระสมบูรณ์ หมู่ที่ ๑๒	เพื่อความสะดวกในการคมนาคมและการสัญจร	ถนนกว้าง ๔ เมตร ยาว ๑๓๐ เมตร หนา ๐.๑๕ เมตร ตามแบบที่ อบต.กำหนด	๒๘๖,๐๐๐ อบต./ ส่วนราชการอื่น					ประชาชนได้รับความสะดวกในการเดินทางมากขึ้น	ประชาชนได้รับความสะดวกในการเดินทางและสัญจร	กองช่าง
๕๙	ปรับปรุงถนนเสริมผิวลาดยางแอสฟัลท์ติกคอนกรีต สายวัดสระขมิ้น บ้านสระสมบูรณ์ หมู่ที่ ๑๒ เชื่อมถนนบ้านหนองกราด หมู่ที่ ๕ ต.สระแก้ว (พร.ถ ๑๘๗-๐๐๑๔)	เพื่อให้ประชาชนได้รับความสะดวกในการสัญจร	ถนนกว้าง ๔ เมตร ยาว ๑,๔๗๕ เมตร หนา ๐.๐๔ เมตร ตามแบบที่ อบต.กำหนด					๒,๙๕๐,๐๐๐ อบต./ ส่วนราชการอื่น	ประชาชนได้รับความสะดวกในการสัญจร	ประชาชนมีถนนที่ได้มาตรฐาน มีความสะดวกและความปลอดภัยในการสัญจร	กองช่าง
๖๐	ปรับปรุงถนนเสริมผิวลาดยางแอสฟัลท์ติกคอนกรีต สายบ้านสระสมบูรณ์ หมู่ที่ ๑๒ - บ้านม่วงสามัคคี หมู่ที่ ๙ (ช่วงวัดสระขมิ้น-สี่แยกคุ้มศรีสง่า) (พร.ถ ๑๘๗-๐๐๑๕)	เพื่อให้ประชาชนได้รับความสะดวกในการสัญจร	ถนนกว้าง ๔ - ๕ เมตร ยาว ๑,๑๕๐ เมตร หนา ๐.๐๔ เมตร ตามแบบที่ อบต.กำหนด					๒,๓๐๐,๐๐๐ อบต./ ส่วนราชการอื่น	ประชาชนได้รับความสะดวกในการสัญจร	ประชาชนมีถนนที่ได้มาตรฐาน มีความสะดวกและความปลอดภัยในการสัญจร	กองช่าง

บ้านหนองแก หมู่ที่ ๑๓											
ที่	โครงการ	วัตถุประสงค์	เป้าหมาย (ผลผลิตของโครงการ)	งบประมาณ					ตัวชี้วัด (KPI)	ผลที่คาดว่าจะได้รับ	หน่วยงาน รับผิดชอบหลัก
				๒๕๖๖ (บาท)	๒๕๖๗ (บาท)	๒๕๖๘ (บาท)	๒๕๖๙ (บาท)	๒๕๗๐ (บาท)			
๖๑	ก่อสร้างถนน คสล. สายข้างบ้านนางเป็ียบ บ้านหนองแก หมู่ที่ ๑๓	เพื่อความสะดวกในการคมนาคมและการสัญจร	ถนนกว้าง ๔ เมตร ยาว ๔๐ เมตร หนา ๐.๑๕ เมตร ตามแบบที่ อบต.กำหนด	๘๘,๐๐๐ อบต./					ประชาชนได้รับความสะดวกในการเดินทางมากขึ้น	ประชาชนได้รับความสะดวกในการเดินทางและสัญจร	กองช่าง
๖๒	ก่อสร้างทางระบายน้ำเข้าสู่หนองแก บ้านหนองแก หมู่ที่ ๑๓	เพื่อใช้เป็นทางระบายน้ำเข้าหนองแก	จำนวน ๑ แห่ง ตามแบบที่ อบต. กำหนด					๒๐๐,๐๐๐ อบต. ส่วนราชการอื่น	การระบายน้ำเข้าหนองแกได้อย่างมีประสิทธิภาพ	การระบายน้ำเข้าหนองแกได้อย่างมีประสิทธิภาพ	กองช่าง
๖๓	ปรับปรุงถนนเสริมผิวลาดยางแอสฟัลท์ติกคอนกรีต สายบ้านหนองแก หมู่ที่ ๑๓ - ถนนศรีสง่า-โนนแดง (บร.ถ ๑๘๗-๐๐๐๙)	เพื่อให้ประชาชนได้รับความสะดวกในการสัญจร	ถนนกว้าง ๔ เมตร ยาว ๕๕๖ เมตร หนา ๐.๐๔ เมตร ตามแบบที่ อบต.กำหนด	๑,๐๙๒,๐๐๐ อบต./ ส่วนราชการอื่น					ประชาชนได้รับความสะดวกในการสัญจร	ประชาชนมีถนนที่ได้มาตรฐาน มีความสะดวกและความปลอดภัยในการสัญจร	กองช่าง
๖๔	ปรับปรุงถนนเสริมผิวลาดยางแอสฟัลท์ติกคอนกรีต ภายในหมู่บ้านหนองแก หมู่ที่ ๑๓	เพื่อให้ประชาชนได้รับความสะดวกในการสัญจร	ถนนกว้าง ๔ เมตร ยาว ๓๐๐ เมตร หนา ๐.๐๔ เมตร ตามแบบที่ อบต.กำหนด					๖๐๐,๐๐๐ อบต./ ส่วนราชการอื่น	ประชาชนได้รับความสะดวกในการสัญจร	ประชาชนมีถนนที่ได้มาตรฐาน มีความสะดวกและความปลอดภัยในการสัญจร	กองช่าง

บ้านใหม่พัฒนา หมู่ที่ ๑๔

ที่	โครงการ	วัตถุประสงค์	เป้าหมาย (ผลผลิตของโครงการ)	งบประมาณ					ตัวชี้วัด (KPI)	ผลที่คาดว่าจะได้รับ	หน่วยงาน รับผิดชอบหลัก
				๒๕๖๖ (บาท)	๒๕๖๗ (บาท)	๒๕๖๘ (บาท)	๒๕๖๙ (บาท)	๒๕๗๐ (บาท)			
๖๕	ปรับปรุงถนนเสริมผิวลาดยางแอสฟัลท์ติกคอนกรีต ช่วงบ้านนายสนิท จงกลกลาง บ้านใหม่พัฒนา หมู่ที่ ๑๔ (ปร.ถ ๑๘๗-๐๔๒)	เพื่อให้ประชาชนได้รับความสะดวกในการสัญจร	ถนนกว้าง ๔ เมตร ยาว ๓๗๓ เมตร หนา ๐.๐๔ เมตร ตามแบบที่ อบต.กำหนด	๗๔๖,๐๐๐ อบต./ ส่วนราชการอื่น					ประชาชนได้รับความสะดวกในการสัญจร	ประชาชนมีถนนที่ได้มาตรฐาน มีความสะดวกและความปลอดภัยในการสัญจร	กองช่าง
๖๖	ปรับปรุงถนนเสริมผิวลาดยางแอสฟัลท์ติกคอนกรีต ช่วงบ้านนางทองสี พูนทอง บ้านใหม่พัฒนา หมู่ที่ ๑๔ (ปร.ถ ๑๘๗-๐๔๓)	เพื่อให้ประชาชนได้รับความสะดวกในการสัญจร	ถนนกว้าง ๔ เมตร ยาว ๖๓ เมตร หนา ๐.๐๔ เมตร ตามแบบที่ อบต.กำหนด					๑๒๖,๐๐๐ อบต./ ส่วนราชการอื่น	ประชาชนได้รับความสะดวกในการสัญจร	ประชาชนมีถนนที่ได้มาตรฐาน มีความสะดวกและความปลอดภัยในการสัญจร	กองช่าง
๖๗	ปรับปรุงถนนลงหินคลุกเลียบบลู อี สาน เขียว บ้านใหม่พัฒนา หมู่ที่ ๑๔	เพื่อความสะดวกในการคมนาคม และการขนส่ง	ถนนกว้าง ๔ เมตร ยาว ๑,๒๔๐ เมตร หนา ๐.๐๗ เมตร ตามแบบที่ อบต.กำหนด					๒๕๐,๐๐๐ อบต./ ส่วนราชการอื่น	ประชาชนได้รับความสะดวกในการเดินทางมากขึ้น	ประชาชนได้รับความสะดวกในการเดินทางและการขนส่งที่ขผลทางการเกษตร	กองช่าง
๖๘	ปรับปรุงถนนลงหินคลุก (ช่วงที่ ๒)สายบ้านนายพฤษ บ้านใหม่พัฒนา หมู่ที่ ๑๔	เพื่อความสะดวกในการคมนาคม และการขนส่ง	ถนนกว้าง ๔ เมตร ยาว ๒๙๐ เมตร หนา ๐.๐๗ เมตร ตามแบบที่ อบต.กำหนด					๖๐,๐๐๐ อบต./ ส่วนราชการอื่น	ประชาชนได้รับความสะดวกในการเดินทางมากขึ้น	ประชาชนได้รับความสะดวกในการเดินทางและการขนส่งที่ขผลทางการเกษตร	กองช่าง

บ้านกระเบื้องน้อย หมู่ที่ ๑๕												
ที่	โครงการ	วัตถุประสงค์	เป้าหมาย (ผลผลิตของโครงการ)	งบประมาณ					ตัวชี้วัด (KPI)	ผลที่คาดว่าจะ ได้รับ	หน่วยงาน รับผิดชอบหลัก	
				๒๕๖๖ (บาท)	๒๕๖๗ (บาท)	๒๕๖๘ (บาท)	๒๕๖๙ (บาท)	๒๕๗๐ (บาท)				
๖๙	ปรับปรุงถนนเสริมผิวลาดยางแอสฟัลท์ติกคอนกรีต สายรอบหมู่บ้าน บ้านกระเบื้องน้อย หมู่ที่ ๑๕	เพื่อให้ประชาชนได้รับความสะดวกในการสัญจร	ถนนกว้าง ๔ เมตร ยาว ๗๐๐ เมตร หนา ๐.๐๔ เมตร ตามแบบที่ อบต.กำหนด						๑,๕๐๐,๐๐๐ อบต./ ส่วนราชการอื่น	ประชาชนได้รับความสะดวกในการสัญจร	ประชาชนมีถนนที่ได้มาตรฐาน มีความสะดวกและความปลอดภัยในการสัญจร	กองช่าง
๗๐	ปรับปรุงถนนลงหินคลุกสายบ้านกระเบื้องน้อย หมู่ที่ ๑๕ - ห้วยหนองหัวัว	เพื่อความสะดวกในการคมนาคม และการขนส่ง	ถนนกว้าง ๓ เมตร ยาว ๘๒๕ เมตร หนา ๐.๐๗ เมตร ตามแบบที่ อบต. กำหนด						๑๖๐,๐๐๐ อบต./ ส่วนราชการอื่น	ประชาชนได้รับความสะดวกในการเดินทางมากขึ้น	ประชาชนได้รับความสะดวกในการเดินทางและการขนส่งพืชผลทางการเกษตร	กองช่าง
๗๑	ปรับปรุงถนนลงหินคลุก สายบ้านกระเบื้องน้อย หมู่ที่ ๑๕ เชื่อมถนนบ้านโคกลำ หมู่ที่ ๑๐ - บ้านโนนสำราญ หมู่ที่ ๘ ตำบลห้วยหิน	เพื่อความสะดวกในการคมนาคม และการขนส่ง	ผิวจราจรกว้าง ๔ เมตร ยาว ๑,๗๗๐ เมตร หนา ๐.๐๗ เมตร ตามแบบแปลนที่กำหนด						๓๔๐,๐๐๐ อบต./ ส่วนราชการอื่น	ประชาชนได้รับความสะดวกในการเดินทางมากขึ้น	ประชาชนได้รับความสะดวกในการเดินทางและการขนส่งพืชผลทางการเกษตร	กองช่าง
๗๒	ปรับปรุงถนนลงหินคลุกเลียบลำห้วยหนองหัวัว ชั่ววงบ้านกระเบื้องน้อย หมู่ที่ ๑๕ ถึงบ้านโคกกระเบื้อง หมู่ที่ ๖	เพื่อความสะดวกในการคมนาคม และการขนส่งพืชผลทางการเกษตร	ถนนกว้าง ๓ เมตร ยาว ๑,๓๒๗ เมตร หนา ๐.๑๐ เมตร ตามแบบที่ อบต. กำหนด						๒๘๐,๐๐๐ อบต./ ส่วนราชการอื่น	ประชาชนได้รับความสะดวกในการเดินทางมากขึ้น	ประชาชนได้รับความสะดวกในการเดินทางและการขนส่ง	กองช่าง

ที่	โครงการ	วัตถุประสงค์	เป้าหมาย (ผลผลิตของโครงการ)	งบประมาณ					ตัวชี้วัด (KPI)	ผลที่คาดว่าจะได้รับ	หน่วยงาน รับผิดชอบหลัก
				๒๕๖๖ (บาท)	๒๕๖๗ (บาท)	๒๕๖๘ (บาท)	๒๕๖๙ (บาท)	๒๕๗๐ (บาท)			
๗๓	ธนาคารน้ำใต้ดินระบบปิด	เพื่อจัดทำระบบธนาคารน้ำใต้ดินระบบปิด	จัดทำธนาคารน้ำใต้ดินระบบปิดในที่สาธารณะหมู่บ้าน					๔๕๐,๐๐๐ อบต.	จำนวนหมู่บ้านที่ดำเนินการ	หมู่บ้านมีการดำเนินการจัดทำโครงการธนาคารน้ำใต้ดิน	กองช่าง
๗๔	ซ่อมแซมถนนในพื้นที่ตำบลหนองชัยศรี	เพื่อความสะดวกในการคมนาคมและการขนส่ง	ถนนในเขตพื้นที่ตำบลหนองชัยศรี					๗๐๐,๐๐๐ อบต.	จำนวนถนนที่ได้รับการซ่อมแซมเพิ่มขึ้น	ประชาชนได้รับความสะดวกในการเดินทางและการขนส่ง	กองช่าง
๗๕	ขยายเขตไฟฟ้า ในพื้นที่ตำบลหนองชัยศรี	อุดหนุนการไฟฟ้าส่วนภูมิภาคสาขาปลายมาศจังหวัดบุรีรัมย์	-ขยายเขตไฟฟ้าในพื้นที่ตำบลหนองชัยศรี					๑,๐๐๐,๐๐๐ อบต./ หน่วยงานอื่น	มีไฟฟ้าใช้ครอบคลุมพื้นที่ตำบลหนองชัยศรี	ประชาชน / คริวเรือน/หมู่บ้าน/หน่วยงานอื่นๆ มีไฟฟ้าใช้	กองช่าง
๗๖	ก่อสร้างร่องระบายน้ำ คสล. พร้อมฝาปิด	เพื่อการระบายน้ำ	ภายในหมู่บ้านทั้ง ๑๕ หมู่บ้านในพื้นที่ตำบลหนองชัยศรี					๗,๐๐๐,๐๐๐ อบต./ หน่วยงานอื่น	จำนวนร่องระบายน้ำเพิ่มขึ้น	-สามารถระบายน้ำได้เร็วขึ้น -ลดปัญหาน้ำท่วมขัง	กองช่าง
๗๗	ขุดลอกสระ/คลอง /ลำห้วย/แหล่งน้ำสาธารณะ	เพื่อให้มีแหล่งกักเก็บน้ำสำหรับการอุปโภคและทำการเกษตรกรรม	จำนวน ๗ แห่ง ๑.ขุดลอกหนองสระศรีภูมิ บ้านศรีภูมิ หมู่ที่ ๓ ๒.ขุดลอกสระน้ำบ้านกระเบื้อง หมู่ที่ ๔ ๓.ขุดลอกลำห้วยปอพาน ช่างบ้านโนนสูงน้อย หมู่ที่ ๒ - บ้านหนองแก หมู่ที่ ๑๓ ๔.ขุดลอกหนองไผ่ บ้านหนองม่วง หมู่ที่ ๘ ๕.ขุดลอกลำห้วยหนองโน บ้านกระเบื้องน้อย หมู่ที่ ๑๕ ๖.ขุดลอกลำห้วยหลง บ้านสระสมบูรณ์ หมู่ที่ ๑๒ ๗.ขุดลอกลำห้วยอีไค้ บ้านกระเบื้อง หมู่ที่ ๖ - บ้านหนองแก หมู่ที่ ๑๓	๑๖,๖๐๐,๐๐๐ อบต./ หน่วยงานอื่น					จำนวนคริวเรือนที่ใช้น้ำสำหรับการอุปโภคและทำการเกษตรกรรม	มีแหล่งกักเก็บน้ำไว้สำหรับการอุปโภคและทำการเกษตรกรรมอย่างเพียงพอ	กองช่าง

ที่	โครงการ	วัตถุประสงค์	เป้าหมาย (ผลผลิตของโครงการ)	งบประมาณ					ตัวชี้วัด (KPI)	ผลที่คาดว่าจะได้รับ	หน่วยงาน รับผิดชอบหลัก
				๒๕๖๖ (บาท)	๒๕๖๗ (บาท)	๒๕๖๘ (บาท)	๒๕๖๙ (บาท)	๒๕๗๐ (บาท)			
๗๘	ติดตั้งไฟฟ้าส่องสว่างจุดเสี่ยงภายในหมู่บ้าน	เพื่อความสะดวกในการคมนาคมและความปลอดภัยของผู้ใช้ถนน	ติดตั้งไฟฟ้าส่องสว่างบริเวณจุดเสี่ยง ภายในหมู่บ้าน ทั้ง ๑๕ หมู่บ้าน ในพื้นที่ตำบลหนองชัยศรี	๑๐๐,๐๐๐ อบต.					จำนวนไฟฟ้าสาธารณะที่ติดตั้งเพิ่มขึ้น	ประชาชนได้รับความสะดวกในการคมนาคมและมีความปลอดภัยในการใช้ถนน	กองช่าง
๗๙	จัดซื้อวัสดุ/อุปกรณ์สำหรับติดตั้งและซ่อมแซมไฟฟ้าส่องสว่างทุกหมู่บ้านภายในตำบลหนองชัยศรี	เพื่อจัดหาวัสดุอุปกรณ์ในการซ่อมแซมไฟฟ้าส่องสว่างที่มีสภาพชำรุดให้ใช้งานได้เป็นปกติ	ไฟฟ้าส่องสว่างที่ชำรุดในหมู่บ้าน ทั้ง ๑๕ หมู่บ้าน ในพื้นที่ตำบลหนองชัยศรี	๑๐๐,๐๐๐ อบต.					ไฟฟ้าส่องสว่างทุกจุด ทั้ง ๑๕ หมู่บ้าน	ไฟฟ้าส่องสว่างได้รับการซ่อมแซมบำรุงรักษาให้สามารถให้ใช้งานได้เป็นปกติ	กองช่าง
๘๐	พัฒนา / ปรับปรุง / ล้อมรั้วที่สาธารณะประโยชน์	เพื่อพัฒนาพื้นที่สาธารณะ / ปรับปรุงพื้นที่สาธารณะให้มีความเป็นระเบียบเรียบร้อยเป็นแหล่งมั่วสุมของวัยรุ่น และป้องกันการรื้อทำลายพื้นที่สาธารณะ	พื้นที่สาธารณะประโยชน์ทุกแห่งที่อยู่ในพื้นที่ตำบลหนองชัยศรี	๑๐๐,๐๐๐ อบต.					สามารถป้องกันการบุกรุกพื้นที่สาธารณะ / แสดงแนวเขตพื้นที่ได้อย่างชัดเจน	พื้นที่สาธารณะประโยชน์ได้รับการพัฒนาปรับปรุง	กองช่าง
๘๑	ปรับปรุง/ซ่อมแซม/ต่อเติมพัฒนาศูนย์พัฒนาเด็กเล็ก/ศูนย์อบรมเด็กก่อนเกณฑ์	เพื่อพัฒนาสถานที่เรียน การสอน	ศพต.จำนวน ๓ ศูนย์ ๑.ศูนย์พัฒนาเด็กเล็กบ้านหนองชัยศรี ๒.ศูนย์อบรมเด็กก่อนเกณฑ์วัดโนนสูงน้อย ๓.ศูนย์อบรมเด็กก่อนเกณฑ์วัดศรีภูมิวนาราม	๑,๐๐๐,๐๐๐ อบต./ หน่วยงานอื่น					ศูนย์พัฒนาเด็กเล็กและศูนย์พัฒนาเด็กก่อนเกณฑ์ได้รับการซ่อมแซมปรับปรุงให้มีสภาพมั่นคงและแข็งแรงมีความปลอดภัย แก่เด็ก และ ผู้ปฏิบัติงานประจำ	ศูนย์พัฒนาเด็กเล็กมีสถานที่ที่พร้อมสำหรับการเรียน การสอน	กองช่าง
๘๒	ก่อสร้างสนามกีฬาากลาง	เพื่อใช้เป็นสถานที่ออกกำลังกาย ส่งเสริมการเล่นกีฬา	พื้นที่สาธารณะในพื้นที่ตำบลหนองชัยศรี					๑,๕๐๐,๐๐๐ อบต./ หน่วยงานอื่น	ประชาชนมีสถานที่สำหรับการออกกำลังกายเพิ่มขึ้น	มีสนามกีฬาากลางสำหรับออกกำลังกาย	กองช่าง

ที่	โครงการ	วัตถุประสงค์	เป้าหมาย (ผลผลิตของโครงการ)	งบประมาณ					ตัวชี้วัด (KPI)	ผลที่คาดว่าจะได้รับ	หน่วยงาน รับผิดชอบหลัก
				๒๕๖๖ (บาท)	๒๕๖๗ (บาท)	๒๕๖๘ (บาท)	๒๕๖๙ (บาท)	๒๕๗๐ (บาท)			
๘๓	ปรับปรุงและพัฒนาอาคารสถานที่ /ห้องประชุม	เพื่อรองรับ การบริการที่เพิ่มมากขึ้น	ปรับปรุง/ซ่อมแซม อาคารสำนักงาน ห้องประชุม ห้องครัว องค์การบริหารส่วนตำบลหนองชัยศรี					๗๐๐,๐๐๐ อบต.	มีสถานที่เพียงพอต่อการปฏิบัติงาน และให้บริการประชาชนเพิ่มขึ้น	มีสถานที่รองรับ การบริการที่เพิ่มมากขึ้น	กองช่าง
๘๔	ก่อสร้างถังเก็บน้ำกลาง คสล. ประจำหมู่บ้าน	เพื่อให้มีน้ำเพียงพอ สำหรับการอุปโภค - บริโภค ในฤดูแล้ง	ก่อสร้าง ๔ โครงการ ๑.ศาลากลางบ้านศรีภูมิ ม. ๓ ๒.บ้านโนนแดง ม.๕ ๓.ศูนย์พัฒนาเด็กก่อนเกณฑ์วัดศรีภูมิวาราม ๔.บ้านสระสมบุรณ์ ม.๑๒					๑,๐๐๐,๐๐๐ อบต.	จำนวนครัวเรือนที่มีน้ำ สำหรับการ อุปโภค-บริโภค ใน ฤ ฤดู แ ล ้ง เพิ่มขึ้น	ประชาชนมีน้ำเพียงพอต่อการอุปโภค-บริโภค ใน ฤ ฤดู แ ล ้ง	กองช่าง
๘๕	ซ่อมแซมถังเก็บน้ำกลาง คสล. ประจำหมู่บ้าน	เพื่อใช้เก็บน้ำสำหรับการอุปโภค-บริโภค	ซ่อมแซม ถังเก็บน้ำกลางประจำหมู่บ้านในพื้นที่ตำบลหนองชัยศรี					๑๐๐,๐๐๐ อบต.	มีน้ำเพียงพอ สำหรับการ อุปโภค-บริโภค	ประชาชนมีน้ำ สำหรับการ อุปโภค-บริโภค	กองช่าง
๘๖	เจาะบ่อน้ำบาดาลพร้อมติดตั้งระบบโซล่าเซลล์เพื่อการเกษตร	เพื่อให้มีน้ำเพียงพอ ต่อ การ ทำ การเกษตรกรรม	กลุ่มเกษตรกร ทั้ง ๑๕ หมู่บ้าน ในพื้นที่ตำบลหนองชัยศรี					๓,๐๐๐,๐๐๐ อบต./ หน่วยงานอื่น	จำนวนเกษตรกรที่มีน้ำเพียงพอต่อการทำการเกษตร	ประชาชนมีน้ำเพียงพอสำหรับการทำการเกษตร	กองช่าง
๘๗	ก่อสร้างระบบประปาประจำหมู่บ้าน	เพื่อให้มีน้ำเพียงพอ สำหรับการ อุปโภคบริโภค	ระบบประปาบาดาล ๕ แห่ง ๑.บ้านหนองชัยศรี หมู่ ๑ ๒.บ้านสระสมบุรณ์หมู่ที่ ๑๒ ๓.บ้านโคกกระเบื้อง หมู่ ๖ ๔.บ้านหนองม่วงหมู่ ๘ ๕.บ้านม่วงสามัคคี หมู่ที่ ๙					๑๘,๐๐๐,๐๐๐ อบต./ หน่วยงานอื่น	จำนวนครัวเรือนที่มีน้ำประปาใช้เพิ่มขึ้น	มีน้ำประปาใช้ สำหรับการ อุปโภค-บริโภค อย่างเพียงพอ	กองช่าง
๘๘	ซ่อมแซม/ปรับปรุงระบบประปาหมู่บ้าน	เพื่อให้มีน้ำสำหรับการอุปโภค-บริโภค	จำนวน ๘ แห่ง ๑.บ้านหนองชัยศรี หมู่ที่ ๑ ๒.บ้านโคกกระเบื้อง หมู่ที่ ๖ ๓.บ้านสระขมิ้น หมู่ที่ ๗ ๔.บ้านหนองม่วง หมู่ที่ ๘ ๕.บ้านม่วงสามัคคี หมู่ที่ ๙ ๖.บ้านพะไล หมู่ที่ ๑๐ ๗.บ้านศรีสระยาง หมู่ที่ ๑๑					๑,๐๐๐,๐๐๐ อบต./ หน่วยงานอื่น	จำนวนครัวเรือนที่มีน้ำประปาใช้เพิ่มขึ้น	ประชาชนมีน้ำประปาสำหรับการอุปโภค-บริโภค	กองช่าง

ที่	โครงการ	วัตถุประสงค์	เป้าหมาย (ผลผลิตของโครงการ)	งบประมาณ					ตัวชี้วัด (KPI)	แบบ ผ. ๐๒	
				๒๕๖๖ (บาท)	๒๕๖๗ (บาท)	๒๕๖๘ (บาท)	๒๕๖๙ (บาท)	๒๕๗๐ (บาท)		จะได้รับ	รับผิดชอบหลัก
๘๙	ปรับปรุงห้องน้ำสำหรับคนพิการ ทูพพลภาพและคนชรา	เพื่ออำนวยความสะดวกแก่ผู้พิการ ทูพพลภาพ และคนชรา	ปรับปรุงห้องน้ำ จำนวน ๑ แห่ง อบต.หนองชัยศรี	๑๐๐,๐๐๐ อบต.					อบต.หนองชัยศรี มีห้องน้ำสำหรับผู้พิการ ทูพพลภาพ และคนชรา ที่ได้มาตรฐาน	มีสิ่งอำนวยความสะดวกสำหรับผู้พิการ ทูพพลภาพ และคนชรา	กองสวัสดิการสังคม
๙๐	ปรับปรุงที่จอดรถสำหรับผู้พิการ ทูพพลภาพและคนชรา	เพื่ออำนวยความสะดวกแก่ผู้พิการ ทูพพลภาพ และคนชรา	ปรับปรุงที่จอดรถ จำนวน ๑ แห่ง อบต.หนองชัยศรี	๑๐๐,๐๐๐ อบต.					อบต.หนองชัยศรี มีที่จอดรถสำหรับผู้พิการ ทูพพลภาพและคนชรา ที่ได้มาตรฐาน	มีสิ่งอำนวยความสะดวกสำหรับผู้พิการ ทูพพลภาพ และคนชรา	กองสวัสดิการสังคม
๙๑	ปรับปรุงทางลาดสำหรับคนพิการ ทูพพลภาพและคนชรา	เพื่ออำนวยความสะดวกแก่ผู้พิการ ทูพพลภาพ และคนชรา	ปรับปรุงทางลาดสำหรับผู้พิการ ทูพพลภาพ และคนชรา จำนวน ๑ แห่ง อบต.หนองชัยศรี	๕๐,๐๐๐ อบต.					ทางลาดสำหรับคนพิการ ทูพพลภาพและคนชรา ได้รับการปรับปรุง มีความมั่นคงและปลอดภัยสำหรับคนพิการ ทูพพลภาพและคนชรา	มีสิ่งอำนวยความสะดวกสำหรับผู้พิการ ทูพพลภาพ และคนชรา	กองสวัสดิการสังคม
๙๒	ก่อสร้างถนน คสล.สายข้างศูนย์พัฒนาเด็กเล็กบ้านหนองชัยศรี	เพื่อความสะดวกในการคมนาคมและการขนส่งพืชผลทางการเกษตร	ถนนกว้าง ๕ เมตร ยาว ๑๐๐ เมตร หนา ๐.๑๕ เมตร ตามแบบที่ อบต. กำหนด	๒๗๕,๐๐๐ อบต.					ประชาชนได้รับความสะดวกในการเดินทางมากขึ้น	ประชาชนได้รับความสะดวกในการเดินทางและการขนส่ง	กองช่าง
๙๓	ก่อสร้างอาคารสำนักงานองค์การบริหารส่วนตำบล	เพื่อก่อสร้างอาคารสำนักงานองค์การบริหารส่วนตำบล จำนวน ๑ หลัง	ขนาด ๒ ชั้น กว้าง ๘ เมตร ยาว ๓๒ เมตร ตามแบบที่กำหนด					๘,๕๐๐,๐๐๐ อบต./ หน่วยงานอื่น	มีพื้นที่ในการทำงานเพียงพอ	มีพื้นที่เพียงพอต่อการปฏิบัติงานและบริการประชาชน	กองช่าง

ก. ยุทธศาสตร์จังหวัดที่ ๔ : ด้านการรักษาความมั่นคงและความสงบ

ข. ยุทธศาสตร์การพัฒนาขององค์กรปกครองส่วนท้องถิ่นในเขตจังหวัดที่ ๑ เมืองน่าอยู่และคุณภาพชีวิตที่ดี

แบบ ผ. ๐๒

๒. ยุทธศาสตร์การพัฒนาด้านจัดระเบียบชุมชน และการรักษาความสงบเรียบร้อยในชุมชน

๒.๑ แผนงานการรักษาความสงบเรียบร้อยภายใน

ที่	โครงการ	วัตถุประสงค์	เป้าหมาย (ผลผลิตของโครงการ)	งบประมาณ					ตัวชี้วัด (KPI)	ผลที่คาดว่าจะได้รับ	หน่วยงาน รับผิดชอบหลัก	
				๒๕๖๖ (บาท)	๒๕๖๗ (บาท)	๒๕๖๘ (บาท)	๒๕๖๙ (บาท)	๒๕๗๐ (บาท)				
๑	ฝึกอบรมการป้องกันและระงับอัคคีภัย	-เพื่อให้ความรู้ในการป้องกันอัคคีภัยและการระงับอัคคีภัยแก่คณะกรรมการหมู่บ้าน -เพื่อให้ความรู้เกี่ยวกับการเกิดภัยพิบัติในโรงเรียน ๒. เพื่อให้ความรู้การป้องกันและการระงับภัยพิบัติเบื้องต้น	ผู้นำหมู่บ้าน /สมาชิกสภาตำบลฯ / คณะกรรมการหมู่บ้าน /อปพร. /พนักงานส่วนตำบล -โรงเรียนในพื้นที่ จำนวน ๔ โรงเรียน	๕๐,๐๐๐ อบต.						มีบุคลากรที่มีความรู้การป้องกันและระงับอัคคีภัยเพิ่มขึ้น	ผู้เข้ารับการอบรม มีความรู้ในการป้องกันอัคคีภัยและมีทักษะในการระงับเหตุอัคคีภัย	สำนักปลัด
๒	หนองชัยศรีร่วมใจ ป้องกันภัยให้ชุมชน	๑.เพื่อสร้างขวัญและกำลังใจในการปฏิบัติงานให้แก่สมาชิก อปพร. ๒.เพื่อเผยแพร่ผลงาน/กิจกรรมของศูนย์ อปพร.อบต.หนองชัยศรี	จัดกิจกรรมในวัน อปพร. ประจำปี					๔๐,๐๐๐ อบต.	สมาชิก อปพร. มีขวัญกำลังใจและประชาชนทราบผลงาน/กิจกรรมของอปพร.เพิ่มขึ้น	๑.สมาชิก อปพร. มีขวัญกำลังใจในการปฏิบัติงาน ๒.ประชาชนได้ทราบผลงาน/กิจกรรมของอปพร.	สำนักปลัด	
๓	ป้องกันและลดอุบัติเหตุทางถนนช่วงเทศกาลปีใหม่	-เพื่อเฝ้าระวัง ป้องปรามการกระทำผิดกฎหมายจราจร และทำให้บริการประชาชน เพื่อลดอุบัติเหตุทางถนนช่วงเทศกาลปีใหม่	จำนวน ๑ กิจกรรม ตั้งจุดบริการประชาชนช่วงเทศกาล ปีใหม่	๔๐,๐๐๐ อบต.	๔๐,๐๐๐ อบต.	๔๐,๐๐๐ อบต.	๔๐,๐๐๐ อบต.	๔๐,๐๐๐ อบต.	จำนวนครั้งของการเกิดอุบัติเหตุที่ลดลง	การเกิดอุบัติเหตุทางถนนช่วงเทศกาลลดลง	สำนักปลัด	

ที่	โครงการ	วัตถุประสงค์	เป้าหมาย (ผลผลิตของโครงการ)	งบประมาณ					ตัวชี้วัด (KPI)	ผลที่คาดว่าจะได้รับ	หน่วยงาน รับผิดชอบหลัก
				๒๕๖๖ (บาท)	๒๕๖๗ (บาท)	๒๕๖๘ (บาท)	๒๕๖๙ (บาท)	๒๕๗๐ (บาท)			
๔	บูรณาการรักษาความสงบเรียบร้อยในชุมชน	เพื่อป้องกันและรักษาความสงบเรียบร้อยในชุมชน	ฝ่ายปกครอง ตำรวจ ผู้นำหมู่บ้าน องค์กร กลุ่มต่างๆ ที่เกี่ยวข้องในพื้นที่ตำบลหนองชัยศรี					๕๐,๐๐๐ อบต.	ชุมชนมีความสงบและเป็นระเบียบเรียบร้อยมากยิ่งขึ้น	ชุมชนมีความสงบเรียบร้อย	สำนักปลัด
๕	แก้ไขปัญหาภัยแล้งให้กับประชาชนตำบลหนองชัยศรี	๑. เพื่อช่วยเหลือประชาชนที่ประสบปัญหาภัยแล้ง ๒. เพื่อจัดหาน้ำสำหรับอุปโภค-บริโภคให้เพียงพอกับความต้องการของประชาชน	-ประชาชนที่ประสบปัญหาภัยแล้งในตำบลหนองชัยศรี					๑๐๐,๐๐๐ อบต.	จำนวนประชาชนที่ได้รับความเดือนร้อน	ประชาชนมีน้ำอุปโภค บริโภค ได้อย่างเพียงพอ	สำนักปลัด
๖	ป้องกันและลดอุบัติเหตุทางถนนช่วงเทศกาลสงกรานต์	-เพื่อเฝ้าระวัง ป้องปรามการกระทำผิดกฎหมายจราจร และการให้บริการประชาชน เพื่อลดอุบัติเหตุทางถนนช่วงเทศกาลสงกรานต์	ตั้งจุดบริการประชาชนช่วงเทศกาลสงกรานต์					๔๐,๐๐๐ อบต.	จำนวนครั้งของการเกิดอุบัติเหตุที่ลดลง	สามารถลดจำนวนครั้งของการเกิดอุบัติเหตุทางถนนช่วงเทศกาลได้ระดับหนึ่ง	สำนักปลัด
๗	อบรมป้องกันและบรรเทาสาธารณภัยในสถานศึกษาตำบลหนองชัยศรี	๑. เพื่อให้ความรู้เกี่ยวกับการเกิดภัยพิบัติในโรงเรียน ๒. เพื่อให้ความรู้การป้องกันและการระงับภัยพิบัติเบื้องต้น	จำนวน ๔ โรงเรียน ๑. โรงเรียนบ้านโนนสูงน้อย ๒. โรงเรียนบ้านศรีภูมิ ๓. โรงเรียนบ้านศรีม่วงแดง ๔. โรงเรียนบ้านกระเบื้อง					๕๐,๐๐๐ อบต.	๑. ลดการเกิดสาธารณภัยในโรงเรียน ๒. ลดการสูญเสียในชีวิตและทรัพย์สิน	-ผู้เข้าร่วมอบรมมีความรู้เกี่ยวกับการเกิดสาธารณภัยและการป้องกัน การเกิดสาธารณภัยเบื้องต้นได้	สำนักปลัด
๘	ฝึกซ้อมแผนป้องกันภัยองค์การบริหารส่วนตำบลหนองชัยศรี	เพื่อเตรียมพร้อมกรณีเกิดเหตุการณ์	พนักงาน/ลูกจ้างประจำ/พนักงานจ้าง องค์การบริหารส่วนตำบลหนองชัยศรี					๕๐,๐๐๐ อบต.	สามารถปฏิบัติถูกต้องตามขั้นตอน	ผู้เข้าฝึกซ้อมมีความรู้เข้าใจขั้นตอนการปฏิบัติกรณีเกิดเหตุการณ์	สำนักปลัด

ที่	โครงการ	วัตถุประสงค์	เป้าหมาย (ผลผลิตของโครงการ)	งบประมาณ					ตัวชี้วัด (KPI)	ผลที่คาดว่าจะได้รับ	หน่วยงาน รับผิดชอบหลัก
				๒๕๖๖ (บาท)	๒๕๖๗ (บาท)	๒๕๖๘ (บาท)	๒๕๖๙ (บาท)	๒๕๗๐ (บาท)			
๙	บริการการแพทย์ฉุกเฉินประจำตำบล	เพื่ออำนวยความสะดวกและให้บริการด้าน การ แพ ทย ฉุกเฉินแก่ประชาชน	สนับสนุนงบประมาณเพื่อส่งเสริมการดำเนินงานและบริหารจัดการระบบการแพทย์ฉุกเฉินของ อบต.หนองชัยศรี					๓๐๐,๐๐๐ อบต./ ส่วนราชการอื่น	ประชาชนสามารถเข้าถึงบริการทางการแพทย์ที่เพิ่มขึ้น	ประชาชนสามารถเข้าถึงบริการทางการแพทย์ได้ทันที	สำนักปลัด
๑๐	ป้องกันเด็กจมน้ำ	-ให้ความรู้เบื้องต้นแก่เด็กในการป้องกันการจมน้ำ	-เด็กนักเรียนในโรงเรียนทั้ง ๔ แห่งในพื้นที่ตำบลหนองชัยศรี -เด็กนักเรียน ศพด. ทั้ง ๓ ศูนย์	๕๐,๐๐๐ อบต./ ส่วนราชการอื่น					ร้อยละของเด็กที่เข้าร่วมโครงการมีความรู้ในการป้องกันการจมน้ำ	-ผู้เข้าร่วมโครงการมีความรู้ในการป้องกันการจมน้ำมากขึ้น -ผู้เข้าร่วมโครงการมีทักษะในการช่วยเหลือตนเองในการจมน้ำมากขึ้น	สำนักปลัด
๑๑	จัดหาวัสดุ/อุปกรณ์/เครื่องมือเครื่องใช้ในการป้องกันและบรรเทาสาธารณภัย	เพื่อให้มีวัสดุอุปกรณ์เครื่องมือเครื่องใช้ในการป้องกันและบรรเทาสาธารณภัย และสามารถช่วยเหลือประชาชนได้ทันที	วัสดุ/อุปกรณ์ -วัสดุไฟฟ้าและวิทยุ -วัสดุงานบ้านงานครัว -วัสดุสำนักงาน -วัสดุเครื่องแต่งกาย -ครุภัณฑ์เครื่องดับเพลิง -วัสดุ/อุปกรณ์อื่น ๆ ที่จำเป็นตามแผนงาน	๔๕๐,๐๐๐ ๕๐,๐๐๐ ๕๐,๐๐๐ ๕๐,๐๐๐ ๑๕๐,๐๐๐ ๑๐๐,๐๐๐ ๑๐๐,๐๐๐					จำนวนวัสดุอุปกรณ์/เครื่องมือเครื่องใช้ในการป้องกันและบรรเทาสาธารณภัยที่เพิ่มขึ้น	มีวัสดุอุปกรณ์/เครื่องมือเครื่องใช้ในการป้องกันและบรรเทาสาธารณภัยที่สามารถช่วยเหลือประชาชนได้ทันที	สำนักปลัด

๒. ยุทธศาสตร์การพัฒนาด้านจัดระเบียบชุมชน และการรักษาความสงบเรียบร้อยในชุมชน

๒.๒ แผนงานสร้างความเข้มแข็งของชุมชน

ที่	โครงการ	วัตถุประสงค์	เป้าหมาย (ผลผลิตของโครงการ)	งบประมาณ					ตัวชี้วัด (KPI)	ผลที่คาดว่าจะได้รับ	หน่วยงาน รับผิดชอบหลัก
				๒๕๖๖ (บาท)	๒๕๖๗ (บาท)	๒๕๖๘ (บาท)	๒๕๖๙ (บาท)	๒๕๗๐ (บาท)			
๑	อบรมคณะกรรมการศูนย์พัฒนาครอบครัวและเครือข่ายครอบครัว	เพิ่มศักยภาพการปฏิบัติงาน	คณะกรรมการศูนย์พัฒนาครอบครัวและเครือข่ายครอบครัว	๕๐,๐๐๐ อบต./ ส่วนราชการอื่น	๕๐,๐๐๐ อบต./ ส่วนราชการอื่น	๕๐,๐๐๐ อบต./ ส่วนราชการอื่น	๕๐,๐๐๐ อบต./ ส่วนราชการอื่น	๕๐,๐๐๐ อบต./ ส่วนราชการอื่น	คณะกรรมการฯ มีทักษะและความรู้เกี่ยวกับบทบาทหน้าที่เพิ่มขึ้น	-คณะกรรมการมีศักยภาพและมีความรู้ในบทบาทและหน้าที่มากขึ้น	กองสวัสดิการ
๒	โครงการประชาคมจัดทำแผนพัฒนาท้องถิ่น	จัดทำโครงการประชาคมจัดทำแผนพัฒนาท้องถิ่นระดับหมู่บ้าน	ประชาคมหมู่บ้าน ทั้ง ๑๕ หมู่บ้านในพื้นที่ตำบลหนองชัยศรี				๒๐,๐๐๐ อบต.		ความพึงพอใจของประชาชนที่เพิ่มขึ้น	-ประชาชนมีส่วนร่วมในการพัฒนาท้องถิ่น	สำนักปลัด
๓	โครงการประชาคมจัดทำแผนพัฒนาท้องถิ่น (ระดับตำบล)	จัดประชุมประชาคมท้องถิ่นระดับตำบลในการจัดทำแผนพัฒนาท้องถิ่น	จัดทำโครงการประชาคมท้องถิ่น ระดับตำบล				๒๐,๐๐๐ อบต.		ร้อยละของผู้เข้าร่วมโครงการ	แผนพัฒนาท้องถิ่นมีความถูกต้อง	สำนักปลัด
๔	อบรม “การส่งเสริมและพัฒนาคุณภาพชีวิตเด็กและสตรีเพื่อยุติความรุนแรงในครอบครัว”	เพื่อให้มีความรู้เกี่ยวกับกฎหมายที่เกี่ยวข้องกับเด็กและสตรี	กลุ่มเด็กและสตรีในพื้นที่ตำบลหนองชัยศรี ทั้ง ๑๕ หมู่บ้าน	๕๐,๐๐๐ อบต./ ส่วนราชการอื่น	๕๐,๐๐๐ อบต./ ส่วนราชการอื่น	๕๐,๐๐๐ อบต./ ส่วนราชการอื่น	๕๐,๐๐๐ อบต./ ส่วนราชการอื่น	๕๐,๐๐๐ อบต./ ส่วนราชการอื่น	ปัญหาเด็กและสตรีถูกรักษาความรุนแรงลดลง	ผู้เข้ารับการอบรมมีความรู้ในกฎหมายที่เกี่ยวข้อง ผู้ถูกรักษาความรุนแรงในครอบครัวลดลง	กองสวัสดิการฯ
๕	อบรมเข้าค่ายเยาวชน	เพื่อป้องกันและแก้ไขปัญหาสังคม	เยาวชนในพื้นที่ตำบลหนองชัยศรีที่เข้าร่วมโครงการฯ	๕๐,๐๐๐ อบต./ ส่วนราชการอื่น					ร้อยละของจำนวนผู้เข้าร่วมโครงการ	สามารถป้องกันและแก้ไขปัญหาสังคมได้	กองสวัสดิการฯ
๖	สภาเด็กและเยาวชนตำบลหนองชัยศรี	เพื่อส่งเสริมเด็กและเยาวชนให้มีส่วนร่วมในการพัฒนาท้องถิ่น	เด็กและเยาวชน ที่มีอายุตั้งแต่ ๑๒ ปี - ๑๘ ปี ทั้ง ๑๕ หมู่บ้าน ในพื้นที่ตำบลหนองชัยศรี	๑๐,๐๐๐ อบต./ ส่วนราชการอื่น	๑๐,๐๐๐ อบต./ ส่วนราชการอื่น	๑๐,๐๐๐ อบต./ ส่วนราชการอื่น	๑๐,๐๐๐ อบต./ ส่วนราชการอื่น	๑๐,๐๐๐ อบต./ ส่วนราชการอื่น	เด็กและเยาวชนได้มีส่วนร่วมในการพัฒนาท้องถิ่นเพิ่มขึ้น	เด็กและเยาวชนได้มีส่วนร่วมในการพัฒนาท้องถิ่น	กองสวัสดิการฯ

ที่	โครงการ	วัตถุประสงค์	เป้าหมาย (ผลผลิตของโครงการ)	งบประมาณ					ตัวชี้วัด (KPI)	แบบ ผ. ๐๒	หน่วยงาน
				๒๕๖๖ (บาท)	๒๕๖๗ (บาท)	๒๕๖๘ (บาท)	๒๕๖๙ (บาท)	๒๕๗๐ (บาท)			
๗	ป้องกันกันและแก้ไขปัญหายาเสพติด อำเภอหนองหงส์ จังหวัดบุรีรัมย์	๑.เพื่อสนองนโยบายรัฐบาลตาม “ยุทธศาสตร์พลังแผ่นดินเอาชนะยาเสพติด” ๒.เพื่อควบคุมการขยายตัวของยาเสพติด และลดการแพร่ระบาดของยาเสพติดในพื้นที่ ๓. เพื่อป้องกันกลุ่มเสี่ยงในกลุ่มเด็กและเยาวชนไม่ให้เข้าไปเกี่ยวข้องกับยาเสพติด ๔.เพื่อค้นหาผู้เสพ/ผู้ติดยาเสพติด/กลุ่มเสี่ยงนำเข้าสู่กระบวนการบำบัดรักษาต่อไป	อุดหนุนที่ทำการปกครองอำเภอหนองหงส์ จังหวัดบุรีรัมย์	๒๐,๐๐๐ อบต./ ส่วนราชการอื่น	๒๐,๐๐๐ อบต./ ส่วนราชการอื่น	๒๐,๐๐๐ อบต./ ส่วนราชการอื่น	๒๐,๐๐๐ อบต./ ส่วนราชการอื่น	๒๐,๐๐๐ อบต./ ส่วนราชการอื่น	ปัญหาเสพติดในพื้นที่ลดลง	๑.สนองนโยบายของรัฐบาลตาม “ยุทธศาสตร์พลังแผ่นดินเอาชนะยาเสพติด” ๒.เกิดการเฝ้าระวังในพื้นที่สามารถป้องกันการแพร่ระบาดและลดพื้นที่เสี่ยงในพื้นที่ ๓.เยาวชน /กลุ่มเสี่ยงได้รับการตรวจหาสารเสพติดในร่างกาย ๔.สามารถนำผู้เสพ/ผู้ติดยาเสพติดเข้าสู่กระบวนการบำบัดรักษาต่อไป	สำนักปลัด
๘	อบรมผู้ประกอบการในพื้นที่ที่มีวัดดูแล	เพื่อป้องกันการใช้วัตถุเสพติดเพื่อลดจำนวนผู้ค้าและผู้เสพ	ผู้ประกอบการในพื้นที่ตำบลหนองชัยศรี	๑๐,๐๐๐ อบต./ ส่วนราชการอื่น	๑๐,๐๐๐ อบต./ ส่วนราชการอื่น	๑๐,๐๐๐ อบต./ ส่วนราชการอื่น	๑๐,๐๐๐ อบต./ ส่วนราชการอื่น	๑๐,๐๐๐ อบต./ ส่วนราชการอื่น	ที่จำหน่ายและผู้เสพลดจำนวนลง	ป้องกันการใช้วัตถุเสพติดเพื่อลดจำนวนผู้ค้าและผู้เสพ	สำนักปลัด
๙	ฝึกอบรมเยาวชนต้นกล้าร่วมใจต้านภัยยาเสพติด	เพื่อให้ความรู้และการป้องกันการระบาดของยาเสพติดในกลุ่มเยาวชน	กลุ่มเยาวชนในพื้นที่ตำบลหนองชัยศรี	๕๐,๐๐๐ อบต./ ส่วนราชการอื่น	๕๐,๐๐๐ อบต./ ส่วนราชการอื่น	๕๐,๐๐๐ อบต./ ส่วนราชการอื่น	๕๐,๐๐๐ อบต./ ส่วนราชการอื่น	๕๐,๐๐๐ อบต./ ส่วนราชการอื่น	จำนวนเยาวชนใช้สารเสพติดลดลง	การระบาดของยาเสพติดลดลง	สำนักปลัด
๑๐	รณรงค์ให้ผู้ค้า/ผู้เสพติดยาเสพติดเข้ารับการรักษาบำบัดฟื้นฟูโดยระบบสมัครใจ	เพื่อฟื้นฟูสุขภาพผู้เสพและป้องกันการกลับมาใช้สารเสพติด	กลุ่มเป้าหมาย	๒๐,๐๐๐ อบต./ ส่วนราชการอื่น	๒๐,๐๐๐ อบต./ ส่วนราชการอื่น	๒๐,๐๐๐ อบต./ ส่วนราชการอื่น	๒๐,๐๐๐ อบต./ ส่วนราชการอื่น	๒๐,๐๐๐ อบต./ ส่วนราชการอื่น	จำนวนผู้เข้ารับการรักษาบำบัดฟื้นฟู	ผู้เข้ารับการรักษาบำบัดเลิกการใช้สารเสพติด	สำนักปลัด

ที่	โครงการ	วัตถุประสงค์	เป้าหมาย (ผลผลิตของโครงการ)	งบประมาณ					ตัวชี้วัด (KPI)	ผลที่คาดว่าจะได้รับ	หน่วยงาน รับผิดชอบหลัก
				๒๕๖๖ (บาท)	๒๕๖๗ (บาท)	๒๕๖๘ (บาท)	๒๕๖๙ (บาท)	๒๕๗๐ (บาท)			
๑๑	ฝึกอาชีพผู้เสพผู้ติดยาเสพติดที่ผ่านการบำบัดรักษาระบบสมัครใจบำบัด ระบบบังคับบำบัด และระบบต้องโทษ	สร้างอาชีพ และพัฒนาคุณภาพชีวิตให้แก่ผู้ผ่านการบำบัดทั้ง ๓ ระบบ	ผู้ผ่านการบำบัดในพื้นที่ตำบลหนองชัยศรี	๒๐,๐๐๐ อบต./ ส่วนราชการอื่น	๒๐,๐๐๐ อบต./ ส่วนราชการอื่น	๒๐,๐๐๐ อบต./ ส่วนราชการอื่น	๒๐,๐๐๐ อบต./ ส่วนราชการอื่น	๒๐,๐๐๐ อบต./ ส่วนราชการอื่น	ผู้เข้าร่วมโครงการสามารถประกอบอาชีพลดปัญหาทางสังคม	สำนักปลัด	
๑๒	เยาวชนรุ่นใหม่ใส่ใจกฎจราจรหนองชัยศรี	เพื่อให้ความรู้เรื่องกฎจราจรให้แก่เยาวชน	จำนวน ๔ โรงเรียน ๑.โรงเรียนบ้านโนนสูงน้อย ๒.โรงเรียนบ้านศรีภูมิ ๓.โรงเรียนบ้านศรีม่วงแดง ๔.โรงเรียนบ้านกระเบื้อง	๓๐,๐๐๐ อบต.	๓๐,๐๐๐ อบต.	๓๐,๐๐๐ อบต.	๓๐,๐๐๐ อบต.	๓๐,๐๐๐ อบต.	ผู้เข้ารับการอบรมมีความรู้เกี่ยวกับกฎจราจร	สำนักปลัด	
๑๓	ฝึกอบรมทบทวนอาสาสมัครป้องกันภัยฝ่ายพลเรือน	ฝึกอบรมทบทวนเพื่อให้มีความพร้อมในการปฏิบัติงาน	ฝึกอบรมทบทวนสมาชิกอปพร. จำนวน ๑๐๒ คน	๒๕๐,๐๐๐ อบต.	๒๕๐,๐๐๐ อบต.	๒๕๐,๐๐๐ อบต.	๒๕๐,๐๐๐ อบต.	๒๕๐,๐๐๐ อบต.	สมาชิกอปพร.มีความพร้อมในการปฏิบัติงานที่เพิ่มขึ้น	สำนักปลัด	
๑๔	ปกป้องสถาบัน	เพื่อให้ประชาชนได้สำนึกในพระมหากษัตริย์คุณ และจงรักภักดีต่อสถาบัน	จัดกิจกรรมปกป้องสถาบันตามนโยบายของรัฐบาล	๓๐,๐๐๐ อบต.	๓๐,๐๐๐ อบต.	๓๐,๐๐๐ อบต.	๓๐,๐๐๐ อบต.	๓๐,๐๐๐ อบต.	ประชาชนได้สำนึกในพระมหากษัตริย์คุณและมีความจงรักภักดีต่อสถาบันเพิ่มขึ้น	สำนักปลัด	
๑๕	ตามแนวพระราชดำริ	เพื่อยึดถือปฏิบัติตามแนวพระราชดำริ	จัดกิจกรรมตามโครงการตามพระราชดำริ	๒๐,๐๐๐ อบต.	๒๐,๐๐๐ อบต.	๒๐,๐๐๐ อบต.	๒๐,๐๐๐ อบต.	๒๐,๐๐๐ อบต.	มีพื้นที่ป่าไม้เพิ่มขึ้น	-ประชาชนได้มีส่วนร่วมในการปลูกป่า -เพื่อแสดงออกถึงความจงรักภักดี	สำนักปลัด
๑๖	วันต้นไม้แห่งชาติ	เพื่อยึดถือปฏิบัติตามแนวพระราชดำริ	จัดกิจกรรมตามโครงการวันต้นไม้แห่งชาติ	๒๐,๐๐๐ อบต.	๒๐,๐๐๐ อบต.	๒๐,๐๐๐ อบต.	๒๐,๐๐๐ อบต.	๒๐,๐๐๐ อบต.	มีพื้นที่ป่าไม้เพิ่มขึ้น	-ประชาชนได้มีส่วนร่วมในการปลูกป่า -มีต้นไม้เพิ่มขึ้น	สำนักปลัด
๑๗	ปลูกป่าเฉลิมพระเกียรติฯ	เพื่อเป็นการเฉลิมพระเกียรติต่อสถาบันและแสดงความจงรักภักดีต่อสถาบัน	จัดกิจกรรมตามโครงการปลูกป่าเฉลิมพระเกียรติฯ	๒๐,๐๐๐ อบต.	๒๐,๐๐๐ อบต.	๒๐,๐๐๐ อบต.	๒๐,๐๐๐ อบต.	๒๐,๐๐๐ อบต.	มีพื้นที่ป่าไม้เพิ่มขึ้น	-ประชาชนได้มีส่วนร่วมในการปลูกป่า -เพื่อแสดงออกถึงความจงรักภักดี	สำนักปลัด

ที่	โครงการ	วัตถุประสงค์	เป้าหมาย (ผลผลิตของโครงการ)	งบประมาณ					ตัวชี้วัด (KPI)	ผลที่คาดว่าจะได้รับ	หน่วยงาน รับผิดชอบหลัก
				๒๕๖๖ (บาท)	๒๕๖๗ (บาท)	๒๕๖๘ (บาท)	๒๕๖๙ (บาท)	๒๕๗๐ (บาท)			
๑๘	รณรงค์งดเหล้าในงานศพ งานบวช งานฉลองอัฐิ	เพื่อลดค่าใช้จ่ายในการจัดงานและแก้ไขปัญหาการดื่มสุรา	งานศพ งานบวช งานฉลองอัฐิ ในพื้นที่ตำบลหนองชัยศรี	๑๐,๐๐๐ อบต./ ส่วนราชการอื่น	๑๐,๐๐๐ อบต./ ส่วนราชการอื่น	๑๐,๐๐๐ อบต./ ส่วนราชการอื่น	๑๐,๐๐๐ อบต./ ส่วนราชการอื่น	๑๐,๐๐๐ อบต./ ส่วนราชการอื่น	ผู้เข้าร่วมโครงการสามารถลดค่าใช้จ่ายในการจัดงาน	สามารถลดค่าใช้จ่ายและแก้ไขปัญหา/ลดการดื่มสุราได้	กองสวัสดิการฯ
๑๙	จิตอาสาทำความดี	เพื่อส่งเสริมและสนับสนุนให้จิตอาสา	จิตอาสาในพื้นที่ตำบลหนองชัยศรี					๑๐,๐๐๐ อบต./ ส่วนราชการอื่น	จำนวนของจิตอาสาที่เข้าร่วมกิจกรรม	-เกิดความสามัคคี -เพื่อแสดงออกถึงความจงรักภักดี	สำนักปลัด
๒๐	โครงการฝึกอบรมชุดปฏิบัติการจิตอาสาภัยพิบัติองค์การบริหารส่วนตำบลหนองชัยศรี (หลักสูตรทบทวนในแต่ละปี)	เพื่อเสริมสร้างศักยภาพและความเข้มแข็งให้แก่องค์การบริหารส่วนตำบลให้มีบุคลากรที่สามารถปฏิบัติหน้าที่ช่วยเหลือเจ้าหน้าที่ป้องกันและบรรเทาสาธารณภัยได้อย่างมีประสิทธิภาพ	จิตอาสาภัยพิบัติขององค์การบริหารส่วนตำบล แห่งละไม่น้อยกว่า ๕๐ คน / รุ่นผู้สังเกตการณ์ จำนวน ๑๐ คน					๒๐๐,๐๐๐ อบต./ ส่วนราชการอื่น	มีการบริหารจัดการภัยในภาวะฉุกเฉินได้อย่างมีระบบ รวดเร็ว ลดความสูญเสียในชีวิตและทรัพย์สินจากสาธารณภัย	สามารถปฏิบัติหน้าที่ช่วยเหลือเจ้าหน้าที่ในการป้องกันและบรรเทาสาธารณภัยในพื้นที่เกิดเหตุได้อย่างถูกต้อง รวดเร็ว เป็นระบบและมีมาตรฐานเดียวกัน	สำนักปลัด
๒๑	ส่งเสริมพัฒนาสภาองค์กรชุมชนตำบลหนองชัยศรี	-เพื่อส่งเสริมพัฒนาสภาองค์กรชุมชนฯ/ กลุ่มสมาชิกสภาองค์กรชุมชน -เพื่อส่งเสริม/พัฒนาอาชีพแก่สมาชิกกลุ่มองค์กรชุมชน	-สภาองค์กรชุมชนตำบลหนองชัยศรี -สมาชิกกลุ่มสภาองค์กรชุมชนตำบลหนองชัยศรี	๒๕๐,๐๐๐ อบต./ ส่วนราชการอื่น	๒๕๐,๐๐๐ อบต./ ส่วนราชการอื่น	๒๕๐,๐๐๐ อบต./ ส่วนราชการอื่น	๒๕๐,๐๐๐ อบต./ ส่วนราชการอื่น	๒๕๐,๐๐๐ อบต./ ส่วนราชการอื่น	-สภาองค์กรชุมชนฯ มีความเข้มแข็งเพิ่มขึ้น -สมาชิกสภาองค์กรชุมชนฯ มีรายได้เพิ่มขึ้น	-สภาองค์กรชุมชนฯ มีความเข้มแข็งเพิ่มขึ้น -สมาชิกสภาองค์กรชุมชนฯ มีรายได้เพิ่มขึ้น	-กองสวัสดิการฯ หน่วยงานอื่น คณะกรรมการสภาองค์กรฯ

ก. ยุทธศาสตร์จังหวัดที่ ๑ : ด้านเศรษฐกิจ

ข. ยุทธศาสตร์การพัฒนาขององค์กรปกครองส่วนท้องถิ่นในเขตจังหวัดที่ ๓ การพัฒนาเกษตรกรรมและอุตสาหกรรม

๓. ยุทธศาสตร์การพัฒนาด้านเศรษฐกิจ

แบบ ผ. ๐๒

๓.๑ แผนงานการเกษตร

ที่	โครงการ	วัตถุประสงค์	เป้าหมาย (ผลผลิตของโครงการ)	งบประมาณ					ตัวชี้วัด (KPI)	ผลที่คาดว่าจะได้รับ	หน่วยงาน รับผิดชอบ หลัก
				๒๕๖๖ (บาท)	๒๕๖๗ (บาท)	๒๕๖๘ (บาท)	๒๕๖๙ (บาท)	๒๕๗๐ (บาท)			
๑	ฝึกอบรมอาชีพเสริมเพื่อพัฒนา รายได้	เพื่อให้ประชาชน มีงานทำและมี รายได้เพิ่มขึ้น	เพื่อจัดฝึกอบรมอาชีพแก่ ประชาชนและกลุ่มต่างๆ ทั้ง ๑๕ หมู่บ้าน ในเขต พื้นที่ตำบลหนองชัยศรี	๑๐๐,๐๐๐ อบต.					-ผู้เข้ารับการ ฝึกอบรมมีงานทำ และมีรายได้ที่มาก ขึ้นกลุ่มต่างๆ มีงาน ทำมีรายได้ที่มาก ขึ้น	ผู้เข้ารับการ ฝึกอบรมสามารถนำ ความรู้ไปประกอบ อาชีพ / พัช น า ผลิ ต ภ ณฑ ฑีให้ดียิ่งขึ้น	กอง สวัสดิการฯ
๒	ฝึกอบรมพัฒนาอาชีพและทักษะ ศึกษาดูงานกลุ่มพัฒนาบทบาทสตรี ตำบลหนองชัยศรี	๑.เพื่อส่งเสริมพัฒนา อาชีพและเพิ่มรายได้ แก่ ก ลุ่ ม พัช น า บทบาทสตรี ๒.เพื่อให้กลุ่มพัฒนา บทบาทสตรีตำบล หนองชัยศรีได้ศึกษา ดูงานกลุ่มอาชีพ ต่างๆ	กลุ่มพัฒนาบทบาทสตรี ตำบลหนองชัยศรี	๒๐๐,๐๐๐ อบต.					ฝึกอบรมพัฒนา อาชีพและทักษะ ศึกษาดูงานกลุ่ม พัฒนาบทบาท ส ต รี ต า บ ล หนองชัยศรี	๑. เพื่อ ส ง เสริม พัช น าอาชีพและ เพิ่มรายได้แก่กลุ่ม พัฒนาบทบาทสตรี ๒.เพื่อให้กลุ่มพัฒนา บทบาทสตรีตำบล หนองชัยศรีได้ศึกษา ดูงานกลุ่มอาชีพ ต่างๆ	กอง สวัสดิการฯ
๔	โลกปลูกฟางข้าว	เพื่อปรับปรุงบำรุง ดินเพื่อเพิ่มผลผลิต และคุณภาพข้าว	กลุ่มเกษตรกรในพื้นที่ตำบล หนองชัยศรี					๒๐,๐๐๐ อบต.	ลดต้นทุนการ เพาะปลูกพืชผล ทางการเกษตร	ดิน มี คุณ ภาพ เหมาะแก่ปลูกข้าว	สำนักปลัด
๖	ศูนย์บริหารจัดการศัตรูพืชชุมชน	เพื่ อ อ นุ ร ัก ษ์ ธรรม ษา ตี สภาวแวดล้อม ลด รายจ่ายในการใช้ สารเคมี	กลุ่มเกษตรกรตำบล หนองชัยศรี					๑๐,๐๐๐ อบต./ ส่วนราชการอื่น	ลดการใช้ สารเคมีในการ ปรึบศัตรูพืช	ลดรายจ่ายในการ ใช้สารเคมี	สำนักปลัด
๗	ส่งเสริมการเรียนรู้เกษตรเศรษฐกิจ พอเพียง	เพื่อส่งเสริมการ เรียนรู้การเกษตร พอเพียง	กลุ่มเกษตรกรตำบล หนองชัยศรี					๕๐,๐๐๐ อบต./ ส่วนราชการอื่น	เกษตรกรที่เข้า ร่วมโครงการฯ มี รายได้เพิ่มขึ้น	เกษตรกรมีความ เป็นอยู่ดีขึ้น	กอง สวัสดิการฯ

ที่	โครงการ	วัตถุประสงค์	เป้าหมาย (ผลผลิตของโครงการ)	งบประมาณ					ตัวชี้วัด (KPI)	ผลที่คาดว่าจะได้รับ	หน่วยงาน รับผิดชอบหลัก
				๒๕๖๖ (บาท)	๒๕๖๗ (บาท)	๒๕๖๘ (บาท)	๒๕๖๙ (บาท)	๒๕๗๐ (บาท)			
๘	แปลงเรียนรู้เฝ้าระวังการระบาดของ และกำจัดศัตรูพืช	เพื่อส่งเสริมการ ให้แก่เกษตรกร	กลุ่มเกษตรกรในตำบล หนองชัยศรี					๑๐,๐๐๐ อบต./ ส่วนราชการอื่น	ลดต้นทุนการ กำจัดศัตรูพืช	เกษตรกรลด ต้นทุนในการกำจัด ศัตรูพืช	สำนักปลัด
๙	สำรวจข้อมูลเพื่อจัดทำ แผนพัฒนาเศรษฐกิจพอเพียง ท้องถิ่น(ด้านการเกษตรและแหล่ง น้ำ) : LSEP)	-เพื่อสำรวจจัดเก็บ ข้อมูลด้าน การเกษตรและแหล่ง น้ำ -เพื่อเป็นข้อมูลใน การวางแผนพัฒนา	จัดทำโครงการสำรวจ ข้อมูลฯ ทั้ง ๑๕ หมู่บ้าน ในพื้นที่ตำบลหนองชัยศรี จำนวน ๑ โครงการ					๑๐,๐๐๐ อบต.	ร้อยละของ ข้อมูลถูกต้อง ตามความเป็นจริง	มีข้อมูลในการ วางแผนพัฒนา และประสานกับ หน่วยงานที่ เกี่ยวข้อง	สำนักปลัด

แบบ ผ. ๐๒

๓. ยุทธศาสตร์การพัฒนาด้านเศรษฐกิจ

แบบ ผ. ๐๒

๓.๒ แผนงานการพาณิชย์

ที่	โครงการ	วัตถุประสงค์	เป้าหมาย (ผลผลิตของโครงการ)	งบประมาณ					ตัวชี้วัด (KPI)	ผลที่คาดว่าจะ ได้รับ	หน่วยงาน รับผิดชอบหลัก
				๒๕๖๖ (บาท)	๒๕๖๗ (บาท)	๒๕๖๘ (บาท)	๒๕๖๙ (บาท)	๒๕๗๐ (บาท)			
๑	ภาชนะน้ำของผู้ประกอบการ	เพื่อเพิ่มประสิทธิภาพการจัดเก็บภาษี	ผู้ประกอบการในพื้นที่ตำบลหนองชัยศรี					๒๐,๐๐๐ อบต.	มีการเสียภาษีเพิ่มขึ้น	สามารถจัดเก็บภาษีได้เพิ่มมากขึ้น	กองคลัง
๒	จัดทำระบบแผนที่ภาษี	เพื่อเพิ่มประสิทธิภาพการปฏิบัติงาน	มีระบบการจัดเก็บภาษีที่มีประสิทธิภาพ					๕๐๐,๐๐๐ อบต.	ร้อยละของการจัดเก็บภาษีถูกต้องและเป็นปัจจุบัน	อบต.มีประสิทธิภาพในการจัดเก็บภาษีมากขึ้น	กองคลัง
๓	ตลาดชุมชน	เพื่อส่งเสริมการตลาดและให้เกษตรกรมีสถานที่จำหน่ายผลผลิต	มีที่จำหน่ายสินค้า พืชผลทางการเกษตร					๕๐๐,๐๐๐ อบต.	ผู้ผลิตเฉพาะปลูกพืชผลทางการเกษตรมีที่จำหน่ายผลผลิตมีรายได้เพิ่มขึ้น	มีตลาดจำหน่ายสินค้า และให้ประชาชนมีรายได้มากขึ้น	กองสวัสดิการฯ

ก. ยุทธศาสตร์จังหวัดที่ ๒ : ด้านสังคมและคุณภาพชีวิต

ข. ยุทธศาสตร์การพัฒนาขององค์กรปกครองส่วนท้องถิ่นในเขตจังหวัดที่ ๑ เมืองนำอยู่และคุณภาพชีวิตที่ดี

แบบ ผ. ๐๒

๔. ยุทธศาสตร์การพัฒนาด้านสวัสดิการสังคม

๔.๑ แผนงานสังคมสงเคราะห์

ที่	โครงการ	วัตถุประสงค์	เป้าหมาย (ผลผลิตของโครงการ)	งบประมาณ					ตัวชี้วัด (KPI)	ผลที่คาดว่าจะได้รับ	หน่วยงาน รับผิดชอบหลัก
				๒๕๖๖ (บาท)	๒๕๖๗ (บาท)	๒๕๖๘ (บาท)	๒๕๖๙ (บาท)	๒๕๗๐ (บาท)			
๑	จัดหาเครื่องกันหนาวแก่ผู้ยากไร้/ ผู้ประสบภัยหนาว	เพื่อช่วยเหลือผู้ขาดแคลนเครื่องกันหนาว	ครัวเรือนผู้ยากไร้และผู้ประสบภัยหนาวในพื้นที่ตำบลหนองชัยศรี					๒๐๐,๐๐๐ อบต./ ส่วนราชการอื่น	จำนวนครัวเรือนผู้ยากไร้และผู้ประสบภัยหนาวที่ได้รับการช่วยเหลือ	ครัวเรือนผู้ยากไร้ / ผู้ประสบภัยหนาวได้รับความช่วยเหลือ	กองสวัสดิการฯ
๒	พัฒนาชีวิตเด็กด้อยโอกาส	เพื่อช่วยเหลือเด็กเยาวชนและผู้ด้อยโอกาสทางสังคม	เด็กเยาวชนและผู้ด้อยโอกาส					๕๐,๐๐๐ อบต./ ส่วนราชการอื่น	จำนวนผู้ที่ได้รับการช่วยเหลือ	เด็กเยาวชนและผู้ด้อยโอกาสมีคุณภาพชีวิตดีขึ้น	กองสวัสดิการฯ
๓	อุดหนุนกองทุนโรคเอดส์	อุดหนุนหน่วยงานอื่น	กลุ่มผู้ป่วยโรคเอดส์					๕๐,๐๐๐ อบต./ ส่วนราชการอื่น	ผู้ป่วยมีสุขภาพที่ดีขึ้น	ผู้ป่วยได้รับการดูแลรักษาอย่างทั่วถึง	กองสาธารณสุขฯ
๔	กิจการกาชาดรับบริจาคโลหิต	สนับสนุนกาชาด	๑ กิจการ	๕,๐๐๐ อบต./ ส่วนราชการอื่น	๕,๐๐๐ อบต./ ส่วนราชการอื่น	๕,๐๐๐ อบต./ ส่วนราชการอื่น	๕,๐๐๐ อบต./ ส่วนราชการอื่น	๕,๐๐๐ อบต./ ส่วนราชการอื่น	จำนวนผู้รับบริการบริการ	การรักษาพยาบาลมีศักยภาพ	กองสาธารณสุขฯ
๕	กิจการกาชาด	สนับสนุนกาชาด	๑ กิจการ	๕,๐๐๐ อบต./ ส่วนราชการอื่น	๕,๐๐๐ อบต./ ส่วนราชการอื่น	๕,๐๐๐ อบต./ ส่วนราชการอื่น	๕,๐๐๐ อบต./ ส่วนราชการอื่น	๕,๐๐๐ อบต./ ส่วนราชการอื่น	ความพึงพอใจของผู้ได้รับความช่วยเหลือ	กิจการกาชาดมีประสิทธิภาพ	กองสาธารณสุขฯ
๖	กิจการที่เป็นสาธารณะประโยชน์	อุดหนุนสำนักงานเหล่ากาชาดจังหวัดบุรีรัมย์	๑ กิจการ	๑๐,๐๐๐ อบต./ ส่วนราชการอื่น	๑๐,๐๐๐ อบต./ ส่วนราชการอื่น	๑๐,๐๐๐ อบต./ ส่วนราชการอื่น	๑๐,๐๐๐ อบต./ ส่วนราชการอื่น	๑๐,๐๐๐ อบต./ ส่วนราชการอื่น	ความพึงพอใจของผู้ได้รับความช่วยเหลือ	กิจการกาชาดมีประสิทธิภาพ	กองสาธารณสุขฯ

๔.๒ แผนงานงบกลาง

ที่	โครงการ	วัตถุประสงค์	เป้าหมาย (ผลผลิตของโครงการ)	งบประมาณ					ตัวชี้วัด (KPI)	ผลที่คาดว่าจะได้รับ	หน่วยงาน รับผิดชอบหลัก
				๒๕๖๖ (บาท)	๒๕๖๗ (บาท)	๒๕๖๘ (บาท)	๒๕๖๙ (บาท)	๒๕๗๐ (บาท)			
๑	โครงการเบี้ยยังชีพผู้สูงอายุ	เพื่อจ่ายเงินเบี้ยยังชีพให้แก่ผู้สูงอายุ	จัดสวัสดิการให้กับผู้สูงอายุ หรือเป็นบุคคลที่มีสิทธิที่จะได้รับเบี้ยยังชีพ	๙,๗๐๐,๐๐๐ อบต.	๙,๗๐๐,๐๐๐ อบต.	๙,๗๐๐,๐๐๐ อบต.	๙,๗๐๐,๐๐๐ อบต.	๙,๗๐๐,๐๐๐ อบต.	ผู้สูงอายุได้รับเบี้ยยังชีพเพิ่มขึ้น	ผู้สูงอายุได้รับเบี้ยยังชีพทุกคน	กองสวัสดิการฯ
๒	โครงการเบี้ยยังชีพคนพิการ	เพื่อจ่ายเงินเบี้ยยังชีพให้แก่คนพิการ	จัดสวัสดิการให้กับผู้พิการหรือเป็นบุคคลที่มีสิทธิที่จะรับเงินช่วยเหลือ	๓,๒๕๐,๐๐๐ อบต.	๓,๒๕๐,๐๐๐ อบต.	๓,๒๕๐,๐๐๐ อบต.	๓,๒๕๐,๐๐๐ อบต.	๓,๒๕๐,๐๐๐ อบต.	ผู้พิการได้รับเบี้ยยังชีพเพิ่มขึ้น	คนพิการได้รับเบี้ยยังชีพทุกคน	กองสวัสดิการฯ
๓	โครงการเบี้ยยังชีพผู้ป่วยเอดส์	เพื่อจ่ายเงินเบี้ยยังชีพให้แก่ผู้ป่วยเอดส์	ผู้ป่วยเอดส์	๑๐๐,๐๐๐ อบต.	๑๐๐,๐๐๐ อบต.	๑๐๐,๐๐๐ อบต.	๑๐๐,๐๐๐ อบต.	๑๐๐,๐๐๐ อบต.	ผู้ป่วยเอดส์ได้รับเบี้ยยังชีพเพิ่มขึ้น	ผู้ป่วยเอดส์ได้รับเบี้ยยังชีพทุกคน	กองสวัสดิการฯ
๔	โครงการสมทบกองทุนสวัสดิการชุมชน	สมาชิกกองทุนสวัสดิการสังคมตำบลหนองชัยศรีได้รับสวัสดิการอย่างทั่วถึง	กองทุนสวัสดิการสังคมตำบลหนองชัยศรี	๒๕๐,๐๐๐ อบต.	๒๕๐,๐๐๐ อบต.	๒๕๐,๐๐๐ อบต.	๒๕๐,๐๐๐ อบต.	๒๕๐,๐๐๐ อบต.	สมาชิกกองทุนสวัสดิการสังคมตำบลหนองชัยศรีได้รับสวัสดิการเพิ่มขึ้น	สมาชิกกองทุนสวัสดิการสังคมตำบลหนองชัยศรีได้รับสวัสดิการอย่างทั่วถึง	กองสวัสดิการฯ

ก. ยุทธศาสตร์จังหวัดที่ ๓ : ด้านทรัพยากรธรรมชาติและสิ่งแวดล้อม

ข. ยุทธศาสตร์การพัฒนาขององค์กรปกครองส่วนท้องถิ่นในเขตจังหวัดที่ ๑ เมืองนำอยู่และคุณภาพชีวิตที่ดี

แบบ ผ. ๐๒

๕. ยุทธศาสตร์การพัฒนาด้านสาธารณสุข

๕.๑ แผนงานสาธารณสุข

ที่	โครงการ	วัตถุประสงค์	เป้าหมาย (ผลผลิตของโครงการ)	งบประมาณ					ตัวชี้วัด (KPI)	ผลที่คาดว่าจะได้รับ	หน่วยงาน รับผิดชอบหลัก
				๒๕๖๖ (บาท)	๒๕๖๗ (บาท)	๒๕๖๘ (บาท)	๒๕๖๙ (บาท)	๒๕๗๐ (บาท)			
๑	จัดซื้อทรายอะเบทและน้ำยาพ่นหมอกควัน เพื่อกำจัดยุงลายและแมลงที่เป็นพาหะนำโรคทุกชนิด	เพื่อป้องกันการเกิดของลูกน้ำยุงลายและป้องกันยุงลายที่เป็นพาหะนำโรคใช้เลือดออกและแมลงพาหะนำโรค	ทุกพื้นที่หมู่บ้านในตำบลหนองชัยศรี	๑๒๐,๐๐๐ อบต.	๑๒๐,๐๐๐ อบต.	๑๒๐,๐๐๐ อบต.	๑๒๐,๐๐๐ อบต.	๑๒๐,๐๐๐ อบต.	ผู้ป่วยโรคไข้เลือดออกลดลง	-ลดการแพร่ระบาดของยุงลาย ผู้ป่วยโรคไข้เลือดออกลดลง	กองสาธารณสุขฯ
๒	พัฒนาความสะอาดในศาสนสถานในเขตพื้นที่ตำบลหนองชัยศรี	เพื่อรักษาความสะอาดสร้างความสามัคคีในชุมชน	ศาสนสถาน ๘ แห่งในพื้นที่ตำบลหนองชัยศรี	๑๐,๐๐๐ อบต.	๑๐,๐๐๐ อบต.	๑๐,๐๐๐ อบต.	๑๐,๐๐๐ อบต.	๑๐,๐๐๐ อบต.	ศาสนสถานมีความสะอาด	ศาสนสถานมีความสะอาด	กองการศึกษา
๓	ส่งเสริมสนับสนุนชุมชนต้นแบบด้านการจัดการขยะ	-เพื่อการจัดการขยะที่ถูกสุขลักษณะ -เพื่อสนองนโยบายของรัฐบาล	หมู่บ้าน/ชุมชน ในพื้นที่ตำบลหนองชัยศรี	๑๐๐,๐๐๐ อบต.	๑๐๐,๐๐๐ อบต.	๑๐๐,๐๐๐ อบต.	๑๐๐,๐๐๐ อบต.	๑๐๐,๐๐๐ อบต.	จำนวนขยะในหมู่บ้านลดลง	มีระบบการจัดการขยะที่ถูกสุขลักษณะ	กองสาธารณสุขฯ
๔	พัฒนาสิ่งแวดล้อมในหมู่บ้าน	เพื่อสร้างความเป็นระเบียบและสร้างอนามัยชุมชน	ทั้ง ๑๕ หมู่บ้านในพื้นที่ตำบลหนองชัยศรี	๓๐,๐๐๐ อบต.	๓๐,๐๐๐ อบต.	๓๐,๐๐๐ อบต.	๓๐,๐๐๐ อบต.	๓๐,๐๐๐ อบต.	สภาพแวดล้อมภายในหมู่บ้านดีขึ้น	ทุกหมู่บ้านมีสิ่งแวดล้อมที่ดี	กองสาธารณสุขฯ
๕	ปรับปรุงภูมิทัศน์ที่สาธารณะ	เพื่อความเป็นระเบียบเรียบร้อยสวยงาม	ปรับปรุงภูมิทัศน์พื้นที่สาธารณะในตำบล บริเวณริมทางถนนพื้นที่สาธารณะภายในตำบล	๒๐,๐๐๐ อบต.	๒๐,๐๐๐ อบต.	๒๐,๐๐๐ อบต.	๒๐,๐๐๐ อบต.	๒๐,๐๐๐ อบต.	มีสถานที่สาธารณะภายในตำบลที่เป็นระเบียบเรียบร้อย	สถานที่สาธารณะมีความเป็นระเบียบเรียบร้อยสวยงาม	สำนักปลัด
๖	สมทบกองทุนหลักประกันสุขภาพตำบลหนองชัยศรี (สปสช.)	เพื่อสมทบกองทุนหลักประกันสุขภาพตำบลหนองชัยศรี	สนับสนุนงบประมาณเพื่อดำเนินงานและบริหารจัดการกองทุนหลักประกันสุขภาพตำบลหนองชัยศรี	๒๕๐,๐๐๐ อบต.	๒๕๐,๐๐๐ อบต.	๒๕๐,๐๐๐ อบต.	๒๕๐,๐๐๐ อบต.	๒๕๐,๐๐๐ อบต.	ประชาชนสามารถเข้าถึงบริการด้านสาธารณสุขมากขึ้น	ประชาชนสามารถเข้าถึงบริการด้านสาธารณสุขเพิ่มขึ้น	กองสาธารณสุขฯ

ที่	โครงการ	วัตถุประสงค์	เป้าหมาย (ผลผลิตของโครงการ)	งบประมาณ					ตัวชี้วัด (KPI)	ผลที่คาดว่าจะได้รับ	หน่วยงาน รับผิดชอบหลัก
				๒๕๖๖ (บาท)	๒๕๖๗ (บาท)	๒๕๖๘ (บาท)	๒๕๖๙ (บาท)	๒๕๗๐ (บาท)			
๗	สร้างเสริมสุขภาพตำบล	เพื่อสร้างสุขภาวะที่ดีแก่ประชาชน	-ประชาชนในพื้นที่ตำบลหนองชัยศรี -หมู่บ้านในพื้นที่ตำบลหนองชัยศรี					๒๕๐,๐๐๐ อบต./ ส่วนราชการอื่น	- ประชาชน มีสุขภาพแข็งแรงเพิ่มมากขึ้น -หมู่บ้านมีความเป็นระเบียบเรียบร้อย	-ประชาชนมีสุขภาพที่ดี -หมู่บ้านมีความสะอาดเป็นระเบียบ	กองสาธารณสุขฯ
๘	ส่งเสริมสุขภาพภายในโรงเรียน/ศูนย์พัฒนาเด็กเล็ก	เพื่อดูแลและส่งเสริมสุขภาพเด็กนักเรียนในโรงเรียน และศูนย์พัฒนาเด็กเล็กในพื้นที่ตำบลหนองชัยศรี	เด็กนักเรียนในโรงเรียนและศูนย์พัฒนาเด็กเล็กในตำบลหนองชัยศรี					๖๐,๐๐๐ อบต./ ส่วนราชการอื่น	จำนวนเด็กนักเรียนในโรงเรียนและศูนย์พัฒนาเด็กเล็ก	เด็กมีสุขภาพที่ดีเพิ่มขึ้น	กองการศึกษาฯ รพ.สต. หนองชัยศรี
๙	โครงการสัตว์ปลอดโรค คนปลอดภัยจากโรคพิษสุนัขบ้า ตามพระปณิธานศาสตราจารย์ ดร. สมเด็จพระนางเจ้ารำไพพรรณี พระบรมราชินีในวโรกาสที่ทรงครองราชย์ครบ ๖๐ พรรษา	๑. เพื่อจัดซื้อวัคซีนป้องกันและควบคุมโรคพิษสุนัขบ้า ๒. เพื่อสำรวจข้อมูลจำนวนสัตว์ตามโครงการสัตว์ปลอดโรค คนปลอดภัยจากโรคพิษสุนัขบ้า	๑. จำนวนสุนัข/แมว ทั้งหมดที่มีเจ้าของและไม่มีเจ้าของในพื้นที่ตำบลหนองชัยศรี ๒. จำนวนสุนัข/แมวทั้งหมดที่มีเจ้าของและไม่มีเจ้าของ ที่ได้จากการสำรวจในพื้นที่ตำบลหนองชัยศรี	๕๐,๐๐๐ อบต.	๕๐,๐๐๐ อบต.	๕๐,๐๐๐ อบต.	๕๐,๐๐๐ อบต.	๕๐,๐๐๐ อบต.	ร้อยละของสุนัข/แมว ทั้งหมดที่มีเจ้าของและไม่มีเจ้าของ ได้รับการฉีดวัคซีนป้องกันโรคพิษสุนัขบ้าจำนวนของสุนัขและแมวทั้งหมดที่มีเจ้าของและไม่มีเจ้าของที่ได้จากการสำรวจ	การระบาดของโรคพิษสุนัขบ้าในพื้นที่ลดลง มีข้อมูลจำนวนสุนัขและแมวทั้งหมดที่มีเจ้าของและไม่มีเจ้าของ	กองสาธารณสุขฯ กองสาธารณสุขฯ
๑๐	โครงการพระราชดำริ ด้านสาธารณสุข	เงินอุดหนุนสำหรับการดำเนินงานตามแนวทางโครงการพระราชดำริด้านสาธารณสุข ๑๕ หมู่บ้าน หมู่บ้านละ ๒๐,๐๐๐ บาท	จัดทำโครงการพระราชดำริ ด้านสาธารณสุข หมู่บ้านละ ๓ โครงการ จำนวน ๑๕ หมู่บ้านๆ ละ ๒๐,๐๐๐ บาท	๓๐๐,๐๐๐ อบต./ องค์กร ประชาชน	๓๐๐,๐๐๐ อบต./ องค์กร ประชาชน	๓๐๐,๐๐๐ อบต./ องค์กร ประชาชน	๓๐๐,๐๐๐ อบต./ องค์กร ประชาชน	๓๐๐,๐๐๐ อบต./ องค์กร ประชาชน	๑. ร้อยละของเป้าหมายมีสุขภาพแข็งแรง ๒. จำนวนขยะในชุมชนลดปริมาณลง	๑. ประชาชนที่มีสุขภาพอนามัยที่ดี ๒. ชุมชนสภาพแวดล้อมที่ดี	กองสาธารณสุขฯ

ที่	โครงการ	วัตถุประสงค์	เป้าหมาย (ผลผลิตของโครงการ)	งบประมาณ					ตัวชี้วัด (KPI)	ผลที่คาดว่าจะได้รับ	หน่วยงาน รับผิดชอบหลัก
				๒๕๖๖ (บาท)	๒๕๖๗ (บาท)	๒๕๖๘ (บาท)	๒๕๖๙ (บาท)	๒๕๗๐ (บาท)			
๑๑	หนองชัยศรีร่วมใจ แยกก่อนทิ้ง	เพื่อรณรงค์การ รักษาความสะอาด ภายในชุมชน/ที่ สาธารณะ	หมู่บ้าน/ที่สาธารณะใน ตำบลหนองชัยศรี					๒๐๐,๐๐๐ อบต./ ส่วนราชการอื่น	ปริมาณขยะ ในชุมชนและที่ สาธารณะลดลง	-สุขภาวะของ ประชาชนมีสุข ภาวะที่ดีขึ้น -พื้นที่สาธารณะ/ ชุมชน/หมู่บ้าน มี ความสะอาดปลอด จากขยะเพิ่มขึ้น -สร้างจิตสำนึกของ ประชาชนในการ รักษาความสะอาด ร่วมกัน	กอง สาธารณสุข ฯ
๑๒	โครงการรณรงค์ป้องกันแก้ไข ปัญหาโรคระบาดและโรคติดต่อ ต่างๆ ในพื้นที่ตำบลหนองชัยศรี (เพื่อควบคุมกักกันตัวเพื่อสังเกต อาการของผู้เดินทางเข้า - ออกใน พื้นที่ตำบลหนองชัยศรีเขต โรคติดต่อหรือพื้นที่ระบาดต่อเนื่อง กรณีโรคติดเชื้อไวรัสโคโรนา หรือ โรคโควิด ๑๙ (coronavirus Disease)๒๐๑๙ (COVID-๑๙) พื้นที่ตำบลหนองชัยศรี ประจำปี งบประมาณ พ.ศ.	-เพื่อจัดทำ โครงการควบคุม กักกันตัวเพื่อ สังเกตอาการของ ผู้เดินทางเข้า - ออกในพื้นที่ ตำบลหนองชัยศรี	ประชาชนผู้เดินทางเข้า- ออกในพื้นที่ตำบลหนอง ชัยศรี เจ้าหน้าที่ ผู้ปฏิบัติงานและผู้ถูกกัก ตัวในสถานที่ควบคุมเพื่อ สังเกตอาการ ผู้นำ หมู่บ้าน ผู้ชุมชน อาสาสมัครในพื้นที่ อสม. กลุ่มพัฒนาสตรี จิตอาสา และประชาชนทั่วไป					๒๐๐,๐๐๐ อบต./ ส่วนราชการอื่น	-การแพร่ระบาด โรคติดเชื้อไวรัส โคโรนา ๒๐๑๙ (COVID-๑๙) -ประชาชนที่ กักกันตัวได้รับ ความช่วยเหลือ ตามมาตรการ ควบคุมกักกัน ตัว	-ประชาชนที่เดินทาง มาจากพื้นที่การแพร่ ระบาดของเขต โรคติดต่อหรือพื้นที่ ระบาดต่อเนื่อง กรณี โรคติดเชื้อไวรัสโคโร นา หรือโรคโควิด ๑๙ (coronavirusDisea se) ๒๐๑๙ (COVID- ๑๙) เข้ามาในพื้นที่ ตำบลหนองชัยศรี มี สถานที่กักกันตัวเพื่อ สังเกตอาการ -ประชาชนได้รับการ ช่วยเหลือจาก มาตรการควบคุม กักกันตัวในสถานที่ กำหนด -ไม่มีการแพร่ระบาด โรคติดเชื้อไวรัสโคโร นา หรือโรคโควิด ๑๙ (coronavirusDisea se) ๒๐๑๙ (COVID- ๑๙) ในพื้นที่ตำบล หนองชัยศรี	กอง สาธารณสุข ฯ

ที่	โครงการ	วัตถุประสงค์	เป้าหมาย (ผลผลิตของโครงการ)	งบประมาณ					ตัวชี้วัด (KPI)	ผลที่คาดว่าจะได้รับ	หน่วยงาน รับผิดชอบหลัก
				๒๕๖๖ (บาท)	๒๕๖๗ (บาท)	๒๕๖๘ (บาท)	๒๕๖๙ (บาท)	๒๕๗๐ (บาท)			
๑๓	โครงการรณรงค์ป้องกันแก้ไข ปัญหาโรคระบาดและโรคติดต่อ ต่าง ๆ ในพื้นที่ตำบลหนองชัย ศรี	-เพื่อรณรงค์การ ป้องกันการแพร่ ระบาดของ โรคติดต่อต่างๆ ในพื้นที่ -เพื่อป้องกันการ แพร่ระบาดของ โรคติดต่อต่างๆ ในพื้นที่	-พื้นที่หมู่บ้าน ทั้ง ๑๕ หมู่บ้าน ในพื้นที่ ตำบลหนองชัยศรี -โรงเรียน/ศูนย์พัฒนา เด็กเล็ก/ศูนย์อบรม เด็กก่อนเกณฑ์ใน พื้นที่ตำบลหนองชัย ศรี -วัดในพื้นที่ตำบล หนองชัยศรี					๒๐๐,๐๐๐ อบต./ ส่วนราชการอื่น	-การแพร่ ระบาดของโรค ระบาดและ โรคติดต่อใน พื้นที่ลดลง	-การแพร่ ระบาดของ โรคติดต่อและ โรคติดต่อต่าง ๆ ในพื้นที่ลง	กอง สาธารณสุข ฯ

ก. ยุทธศาสตร์จังหวัดที่ ๒ : ด้านสังคมและคุณภาพชีวิต

ข. ยุทธศาสตร์การพัฒนาขององค์กรปกครองส่วนท้องถิ่นในเขตจังหวัดที่ ๑ เมืองนำอยู่และคุณภาพชีวิตที่ดี

แบบ ผ. ๐๒

๖. ยุทธศาสตร์การพัฒนาทางการศึกษา

๖.๑ แผนงานการศึกษา

ที่	โครงการ	วัตถุประสงค์	เป้าหมาย (ผลผลิตของโครงการ)	งบประมาณ					ตัวชี้วัด (KPI)	ผลที่คาดว่าจะได้รับ	หน่วยงาน รับผิดชอบหลัก
				๒๕๖๖ (บาท)	๒๕๖๗ (บาท)	๒๕๖๘ (บาท)	๒๕๖๙ (บาท)	๒๕๗๐ (บาท)			
๑	ส่งเสริมการศึกษาของศูนย์พัฒนาเด็กเล็ก/ศูนย์อบรมก่อนเกณฑ์	เพื่อส่งเสริมการเรียนรู้การมีส่วนร่วมของเด็ก	ศพด.จำนวน ๓ ศูนย์ ๑.ศูนย์พัฒนาเด็กเล็กบ้านหนองชัยศรี ๒.ศูนย์อบรมเด็กก่อนเกณฑ์วัดโนนสูงน้อย ๓.ศูนย์อบรมเด็กก่อนเกณฑ์วัดศรีภูมิวนาราม	๒๐๐,๐๐๐ อปต./ ส่วนราชการอื่น	๒๐๐,๐๐๐ อปต./ ส่วนราชการอื่น	๒๐๐,๐๐๐ อปต./ ส่วนราชการอื่น	๒๐๐,๐๐๐ อปต./ ส่วนราชการอื่น	๒๐๐,๐๐๐ อปต./ ส่วนราชการอื่น	จำนวนร้อยละของเด็กที่มีพัฒนาการที่ดีขึ้น	เด็กมีพัฒนาการใน การ แสดงออกและการมี ส่วนร่วม	กองการศึกษาฯ
๒	อาหารกลางวัน	๑.เพื่อให้เด็กเล็กได้บริโภคอาหารครบทั้ง ๕ หมู่ ๒.เพื่อให้นักเรียนได้บริโภคอาหารกลางวันครบทุกคน	จ้างเหมาประกอบอาหารกลางวันให้แก่เด็กเล็ก (ศพด.) จำนวน ๓ ศูนย์ จำนวน ๒๘๐ วัน ๑.ศูนย์พัฒนาเด็กเล็กบ้านหนองชัยศรี ๒.ศูนย์อบรมเด็กก่อนเกณฑ์วัดโนนสูงน้อย ๓.ศูนย์อบรมเด็กก่อนเกณฑ์วัดศรีภูมิวนาราม อุดหนุนงบประมาณอาหารให้แก่โรงเรียนในเขต อปต. จำนวน ๔ แห่ง จำนวน ๒๐๐ วัน ๑.โรงเรียนบ้านโนนสูงน้อย ๒.โรงเรียนบ้านศรีม่วงแดง ๓.โรงเรียนบ้านศรีภูมิ ๔.โรงเรียนบ้านกระเบื้อง	๓,๗๕๒,๐๐๐ เงินอุดหนุน (๒๘๐,๐๐๐) (๓๙๒,๐๐๐) (๒๘๐,๐๐๐) (๑,๐๐๐,๐๐๐) (๗๒๐,๐๐๐) (๗๖๐,๐๐๐) (๓๒๐,๐๐๐)	๓,๗๕๒,๐๐๐ เงินอุดหนุน (๒๘๐,๐๐๐) (๓๙๒,๐๐๐) (๒๘๐,๐๐๐) (๑,๐๐๐,๐๐๐) (๗๒๐,๐๐๐) (๗๖๐,๐๐๐) (๓๒๐,๐๐๐)	๓,๗๕๒,๐๐๐ เงินอุดหนุน (๒๘๐,๐๐๐) (๓๙๒,๐๐๐) (๒๘๐,๐๐๐) (๑,๐๐๐,๐๐๐) (๗๒๐,๐๐๐) (๗๖๐,๐๐๐) (๓๒๐,๐๐๐)	๓,๗๕๒,๐๐๐ เงินอุดหนุน (๒๘๐,๐๐๐) (๓๙๒,๐๐๐) (๒๘๐,๐๐๐) (๑,๐๐๐,๐๐๐) (๗๒๐,๐๐๐) (๗๖๐,๐๐๐) (๓๒๐,๐๐๐)	๓,๗๕๒,๐๐๐ เงินอุดหนุน (๒๘๐,๐๐๐) (๓๙๒,๐๐๐) (๒๘๐,๐๐๐) (๑,๐๐๐,๐๐๐) (๗๒๐,๐๐๐) (๗๖๐,๐๐๐) (๓๒๐,๐๐๐)	-เด็กเล็กได้บริโภคอาหารที่ครบทั้ง ๕ หมู่ เพิ่มขึ้น -นักเรียนได้บริโภคอาหารกลางวันครบทุกคน	-เด็กเล็กทุกคนได้บริโภคอาหารครบ ๕ หมู่ -นักเรียนได้บริโภคอาหารครบทุกคน	กองการศึกษาฯ

ที่	โครงการ	วัตถุประสงค์	เป้าหมาย (ผลผลิตของโครงการ)	งบประมาณ					ตัวชี้วัด (KPI)	ผล จะได้รับ	แบบ ผ. ๐๒	
				๒๕๖๖ (บาท)	๒๕๖๗ (บาท)	๒๕๖๘ (บาท)	๒๕๖๙ (บาท)	๒๕๗๐ (บาท)			รับผิดชอบ หลัก	
๓	อาหารเสริม (นม)	๑. เพื่อให้เด็กเล็กมีสุขภาพแข็งแรงเจริญเติบโตตามวัย ๒. เพื่อให้นักเรียนมีสุขภาพแข็งแรงเจริญเติบโตตามวัย	๑. จัดซื้ออาหารเสริม(นม) ให้แก่เด็กเล็ก (ศพด.) จำนวน ๓ แห่ง จำนวน ๒๘๐ วัน ๑. ศูนย์พัฒนาเด็กเล็กบ้านหนองชัยศรี ๒. ศูนย์อบรมเด็กก่อนเกณฑ์ วัดโนนสูงน้อย ๓. ศูนย์อบรมเด็กก่อนเกณฑ์ วัดศรีภูมิวนาราม ๒. จัดซื้ออาหารเสริม(นม) ให้แก่นักเรียนในโรงเรียนในเขต อบต. จำนวน ๔ แห่ง เป็นเวลา ๒๖๐ วัน ๑. โรงเรียนบ้านโนนสูงน้อย ๒. โรงเรียนบ้านศรีม่วงแดง ๓. โรงเรียนบ้านศรีภูมิ ๔. โรงเรียนบ้านกระเบื้อง	๑,๘๑๖,๐๐๐ เงินอุดหนุน (๑๑๒,๐๐๐) (๑๕๖,๘๐๐) (๑๑๒,๐๐๐) (๕๒๐,๐๐๐) (๓๗๔,๔๐๐) (๓๙๕,๒๐๐) (๑๔๕,๖๐๐)	๑,๘๑๖,๐๐๐ เงินอุดหนุน (๑๑๒,๐๐๐) (๑๕๖,๘๐๐) (๑๑๒,๐๐๐) (๕๒๐,๐๐๐) (๓๗๔,๔๐๐) (๓๙๕,๒๐๐) (๑๔๕,๖๐๐)	๑,๘๑๖,๐๐๐ เงินอุดหนุน (๑๑๒,๐๐๐) (๑๕๖,๘๐๐) (๑๑๒,๐๐๐) (๕๒๐,๐๐๐) (๓๗๔,๔๐๐) (๓๙๕,๒๐๐) (๑๔๕,๖๐๐)	๑,๘๑๖,๐๐๐ เงินอุดหนุน (๑๑๒,๐๐๐) (๑๕๖,๘๐๐) (๑๑๒,๐๐๐) (๕๒๐,๐๐๐) (๓๗๔,๔๐๐) (๓๙๕,๒๐๐) (๑๔๕,๖๐๐)	๑,๘๑๖,๐๐๐ เงินอุดหนุน (๑๑๒,๐๐๐) (๑๕๖,๘๐๐) (๑๑๒,๐๐๐) (๕๒๐,๐๐๐) (๓๗๔,๔๐๐) (๓๙๕,๒๐๐) (๑๔๕,๖๐๐)	๑. เด็กเล็กมีสุขภาพแข็งแรงเพิ่มขึ้น ๒. นักเรียนมีสุขภาพแข็งแรงเพิ่มขึ้น	๑. เด็กเล็กได้รับอาหารเสริม(นม)ครบทุกคน ๒. นักเรียนได้รับอาหารเสริม(นม)ครบทุกคน	กอง การศึกษา ฯ	
๔	จัดงานวันเด็กแห่งชาติ	เพื่อส่งเสริมการแสดงผลงานของเด็กและส่งเสริมกิจกรรมการเรียนรู้นอกชั้นเรียน	เด็กเยาวชนในพื้นที่ตำบลหนองชัยศรี	๘๐,๐๐๐ อบต.	๘๐,๐๐๐ อบต.	๘๐,๐๐๐ อบต.	๘๐,๐๐๐ อบต.	๘๐,๐๐๐ อบต.	เด็กมีความกล้าแสดงออกและเกิดการเรียนรู้เพิ่มขึ้น	เด็กมีความกล้าแสดงออกและเกิดการเรียนรู้ร่วมกัน	กอง การศึกษา ฯ	
๕	ส่งเสริมแรงจูงใจ ใฝ่สัมฤทธิ์ด้านการศึกษา	เพื่อขวัญกำลังใจและส่งเสริมให้เด็กเล็กเข้ารับการศึกษาคือในระดับที่สูงขึ้น	จัดกิจกรรมมอบวุฒิบัตรแก่เด็กเล็กในศูนย์พัฒนาเด็กเล็ก					๑๐,๐๐๐ อบต.	เด็กเล็กมีขวัญกำลังใจเพิ่มขึ้น	เด็กเล็กที่ได้รับวุฒิบัตรมีความภาคภูมิใจ	กอง การศึกษา ฯ	
๖	ทุนการศึกษาแก่เด็กเรียนดี	ส่งเสริมการศึกษา	มอบทุนการศึกษาให้กับนักเรียน ๕๐ คน					๑๕,๐๐๐ อบต.	ร้อยละของผู้รับทุนได้รับการส่งเสริมการศึกษา	เด็กได้รับการส่งเสริมในการศึกษา	กอง การศึกษา ฯ	

ที่	โครงการ	วัตถุประสงค์	เป้าหมาย (ผลผลิตของโครงการ)	งบประมาณ					ตัวชี้วัด (KPI)	ผลที่คาดว่าจะได้รับ	หน่วยงาน รับผิดชอบหลัก
				๒๕๖๖ (บาท)	๒๕๖๗ (บาท)	๒๕๖๘ (บาท)	๒๕๖๙ (บาท)	๒๕๗๐ (บาท)			
๗	สนับสนุนค่าจัดการเรียนการสอนขอศูนย์พัฒนาเด็กเล็กและศูนย์อบรมเด็กก่อนเกณฑ์	เพื่อจ่ายเป็นค่าจัดการเรียนการสอน สำหรับเด็กปฐมวัย (อายุ ๒ - ๕ ปี ในศูนย์พัฒนาเด็กเล็กและศูนย์อบรมเด็กก่อนเกณฑ์ (ศพด.) ทั้ง ๓ ศูนย์ อัตราคนละ ๑,๗๐๐ บาท ต่อปี	ศพด.จำนวน ๓ ศูนย์ ๑.ศูนย์พัฒนาเด็กเล็กบ้านหนองชัยศรี ๒.ศูนย์อบรมเด็กก่อนเกณฑ์วัดโนนสูงน้อย ๓.ศูนย์อบรมเด็กก่อนเกณฑ์วัดศรีภูมิวนาราม	๒๕๐,๐๐๐ เงินอุดหนุน	๒๕๐,๐๐๐ เงินอุดหนุน	๒๕๐,๐๐๐ เงินอุดหนุน	๒๕๐,๐๐๐ เงินอุดหนุน	๒๕๐,๐๐๐ เงินอุดหนุน	จำนวนร้อยละของเด็กที่มีพัฒนาการที่ดีขึ้น	เด็กมีพัฒนาการใน การแสดงออกและการมีส่วนร่วม	กองการศึกษา
๘	สนับสนุนค่าใช้จ่ายในการจัดการศึกษาสำหรับศูนย์พัฒนาเด็กเล็กและศูนย์อบรมเด็กก่อนเกณฑ์	เพื่ อ จ ่าย เป็น ค่า ใช้ จ ่าย ใน การ จัด การ ศึกษา สำหรับ ศูนย์ พัฒนา เด็ก เล็ก และ ศูนย์ อบรม เด็ก ก่อน เกณฑ์ (ศพด.) จำนวน ๓ ศูนย์ (เด็กจำนวน ๑๒๐ คน) ดังนี้ ๑.ค่านั่งโต๊ะเรียน อัตราคนละ ๒๐๐ บาท/ปี ๒.ค่าอุปกรณ์การเรียน อัตรา คนละ ๒๐๐ บาท/ปี ๓.ค่าเครื่องแบบนักเรียน อัตราคนละ ๓๐๐ บาท/ปี ๔.ค่ากิจกรรมพัฒนาผู้เรียน อัตราคนละ ๔๓๐ บาท/ปี	จ่ายเป็นค่าใช้จ่ายในการจัดการศึกษาสำหรับศูนย์พัฒนาเด็กเล็กและศูนย์อบรมเด็กก่อนเกณฑ์ (ศพด.) จำนวน ๓ ศูนย์ (เด็กจำนวน ๑๒๐ คน) ดังนี้ ๑.ค่านั่งโต๊ะเรียน อัตราคนละ ๒๐๐ บาท/ปี ๒.ค่าอุปกรณ์การเรียน อัตรา คนละ ๒๐๐ บาท/ปี ๓.ค่าเครื่องแบบนักเรียน อัตราคนละ ๓๐๐ บาท/ปี ๔.ค่ากิจกรรมพัฒนาผู้เรียน อัตราคนละ ๔๓๐ บาท/ปี	๑๕๙,๖๐๐ เงินอุดหนุน (๒๔,๐๐๐) (๒๔,๐๐๐) (๒๔,๐๐๐) (๒๔,๐๐๐)	๑๕๙,๖๐๐ เงินอุดหนุน (๒๔,๐๐๐) (๒๔,๐๐๐) (๒๔,๐๐๐) (๒๔,๐๐๐)	๑๕๙,๖๐๐ เงินอุดหนุน (๒๔,๐๐๐) (๒๔,๐๐๐) (๒๔,๐๐๐) (๒๔,๐๐๐)	๑๕๙,๖๐๐ เงินอุดหนุน (๒๔,๐๐๐) (๒๔,๐๐๐) (๒๔,๐๐๐) (๒๔,๐๐๐)	๑๕๙,๖๐๐ เงินอุดหนุน (๒๔,๐๐๐) (๒๔,๐๐๐) (๒๔,๐๐๐) (๒๔,๐๐๐)	ร้อยละของจำนวนเด็กใน ศูนย์พัฒนาเด็กเล็กและศูนย์อบรมเด็กก่อนเกณฑ์ (ศพด.) เพียงพอ/เด็กมีพัฒนาการที่ดีขึ้น	เด็กมีหนังสือเรียน และ อุปกรณ์ การเรียน อย่าง เพียงพอ/เด็กมีพัฒนาการที่ดีขึ้น	กองการศึกษา
๙	จัดหา/ผลิตสื่อ เพื่อพัฒนามาตรฐานการเรียนการสอน	-เพื่อให้เด็กมีพัฒนาดีขึ้นสมวัย -ศูนย์เด็กเล็กมีอุปกรณ์ประกอบการเรียนการสอนที่พอเพียงและทันสมัย	ศพด. จำนวน ๓ ศูนย์ จำนวน ๒ ครั้ง/ปี	๒๕๐,๐๐๐ อบต./ ส่วนราชการอื่น	๒๕๐,๐๐๐ อบต./ ส่วนราชการอื่น	๒๕๐,๐๐๐ อบต./ ส่วนราชการอื่น	๒๕๐,๐๐๐ อบต./ ส่วนราชการอื่น	๒๕๐,๐๐๐ อบต./ ส่วนราชการอื่น	จำนวนร้อยละของ เด็ก มี พัฒนาการที่ดีขึ้น	เด็กมีพัฒนาการเพิ่มมากขึ้น	กองการศึกษา
๑๐	ส่งเสริมคุณธรรมจริยธรรมเด็ก/ครูผู้ดูแลเด็ก	เพื่อปลูกฝังคุณธรรมและจริยธรรมให้กับเด็กและครู ศพด.	จำนวน ๑ ครั้ง/ปี	๑๐,๐๐๐ อบต.	๑๐,๐๐๐ อบต.	๑๐,๐๐๐ อบต.	๑๐,๐๐๐ อบต.	๑๐,๐๐๐ อบต.	จำนวนเด็กและครูผู้ดูแลเด็กทั้ง ๓ ศูนย์	เด็ก และ ครู ผู้ดูแลเด็กมีคุณธรรมและจริยธรรมเพิ่มขึ้น	กองการศึกษา

ที่	โครงการ	วัตถุประสงค์	เป้าหมาย (ผลผลิตของโครงการ)	งบประมาณ					ตัวชี้วัด (KPI)	ผลที่คาดว่าจะได้รับ	หน่วยงาน รับผิดชอบหลัก
				๒๕๖๖ (บาท)	๒๕๖๗ (บาท)	๒๕๖๘ (บาท)	๒๕๖๙ (บาท)	๒๕๗๐ (บาท)			
๑๑	นิเทศบุคลากรทางการศึกษา	-เพื่อให้บุคลากรทางการศึกษาสามารถพัฒนาการศึกษาได้ตามมาตรฐานการศึกษา/มีความรู้ความเข้าใจในการพัฒนาการศึกษา	จำนวน ๒ ครั้ง/ปี	๕,๐๐๐ อบต./ ส่วนราชการอื่น	๕,๐๐๐ อบต./ ส่วนราชการอื่น	๕,๐๐๐ อบต./ ส่วนราชการอื่น	๕,๐๐๐ อบต./ ส่วนราชการอื่น	๕,๐๐๐ อบต./ ส่วนราชการอื่น	ร้อยละของบุคลากรทางการศึกษามีความรู้เพิ่มขึ้น	บุคลากรทางการศึกษาพัฒนาการศึกษาได้ตามมาตรฐานการศึกษาและมีความรู้ความเข้าใจในการพัฒนาการศึกษา	กองการศึกษาฯ
๑๒	จัดนิทรรศการแสดงผลงานทางวิชาการการเรียนการสอน	-เพื่อให้ผู้ปกครองและชุมชนมีความเชื่อมั่นในการจัดการศึกษาและมีความสัมพันธ์อันดีระหว่าง ศพด. ผู้ปกครองและชุมชน	จำนวน ๑ ครั้ง/ปี	๑๐,๐๐๐ อบต.	๑๐,๐๐๐ อบต.	๑๐,๐๐๐ อบต.	๑๐,๐๐๐ อบต.	๑๐,๐๐๐ อบต.	ความเชื่อมั่นของผู้ปกครองที่มีต่อศพด. เพิ่มขึ้น	ผู้ปกครองและชุมชนมีความเชื่อมั่นต่อศพด.	กองการศึกษาฯ
๑๓	แหล่งเรียนรู้เศรษฐกิจพอเพียง	-เพื่อให้เด็กได้เรียนรู้น้อมนำหลักปรัชญาเศรษฐกิจพอเพียงมาใช้ในชีวิตประจำวัน	จำนวน ๑ ครั้ง/ปี	๑๕,๐๐๐ อบต./	๑๕,๐๐๐ อบต./	๑๕,๐๐๐ อบต./	๑๕,๐๐๐ อบต./	๑๕,๐๐๐ อบต./	ร้อยละของจำนวนเด็ก	เด็กได้เรียนรู้น้อมนำปรัชญาเศรษฐกิจพอเพียงมาใช้ในชีวิตประจำวัน	กองการศึกษาฯ
๑๔	ซ่อมแซม/ปรับปรุง เครื่องเล่นสนามในศูนย์พัฒนาเด็กเล็ก/อบรมเด็กก่อนเกณฑ์ฯ	-เพื่อให้เครื่องเล่นสนามสำหรับเด็กมีความคงทนแข็งแรง	ศูนย์พัฒนาเด็กเล็ก/ศูนย์อบรมเด็กก่อนเกณฑ์ ทั้ง ๓ ศูนย์	๓๐,๐๐๐ อบต./	๓๐,๐๐๐ อบต./	๓๐,๐๐๐ อบต./	๓๐,๐๐๐ อบต./	๓๐,๐๐๐ อบต./	จำนวนเครื่องเล่นที่ได้รับ การซ่อมแซมบำรุงรักษา	เด็กมีเครื่องเล่นสนามที่พอเพียงและมีความมั่นคงแข็งแรง	กองการศึกษาฯ
๑๕	ปรับปรุงภูมิทัศน์บริเวณศูนย์พัฒนาเด็กเล็ก/ศูนย์อบรมก่อนเกณฑ์	-เพื่อปรับปรุงภูมิทัศน์บริเวณศูนย์พัฒนาเด็กเล็กให้มีความร่มรื่นสวยงามและปลอดภัย	ศูนย์พัฒนาเด็กเล็กฯ/ศูนย์อบรมเด็กก่อนเกณฑ์ฯ ทั้ง ๓ ศูนย์	๑๕๐,๐๐๐ อบต./	๑๕๐,๐๐๐ อบต./	๑๕๐,๐๐๐ อบต./	๑๕๐,๐๐๐ อบต./	๑๕๐,๐๐๐ อบต./	จำนวน ศพด.ที่ได้ปรับปรุงภูมิทัศน์	บริเวณศูนย์พัฒนาเด็กเล็กมีความร่มรื่นสวยงามและปลอดภัย	กองการศึกษาฯ
๑๖	จัดกิจกรรมส่งเสริมวันสำคัญของชาติ ศาสนา พระมหากษัตริย์	-เพื่อปลูกฝังจิตสำนึกให้เด็กประชาชน ชุมชน เกิดความรักความภาคภูมิใจในสถาบันชาติ ศาสนาและพระมหากษัตริย์	-วันสำคัญของชาติ ศาสนา และพระมหากษัตริย์ -ตามมติคณะรัฐมนตรีที่กำหนดให้ดำเนินการ	๓๐,๐๐๐ อบต./	๓๐,๐๐๐ อบต./	๓๐,๐๐๐ อบต./	๓๐,๐๐๐ อบต./	๓๐,๐๐๐ อบต./	ร้อยละของเด็กประชาชนและชุมชนที่เข้าร่วมโครงการ	เด็ก ประชาชนและชุมชนมีความรักความภาคภูมิใจในสถาบันชาติ ศาสนาและพระมหากษัตริย์เพิ่มขึ้น	กองการศึกษาฯ

ก. ยุทธศาสตร์จังหวัดที่ ๒ : ด้านเศรษฐกิจ

ข. ยุทธศาสตร์การพัฒนาขององค์กรปกครองส่วนท้องถิ่นในเขตจังหวัดที่ ๑ เมื่อนำอยู่และคุณภาพชีวิตที่ดี

๗. ยุทธศาสตร์พัฒนาด้านศิลปวัฒนธรรม ประเพณีท้องถิ่น

๗.๑ แผนงานการศาสนา วัฒนธรรมและนันทนาการ

แบบ ผ. ๐๒

ที่	โครงการ	วัตถุประสงค์	เป้าหมาย (ผลผลิตของโครงการ)	งบประมาณ					ตัวชี้วัด (KPI)	ผลที่คาดว่าจะได้รับ	หน่วยงานรับผิดชอบหลัก
				๒๕๖๖ (บาท)	๒๕๖๗ (บาท)	๒๕๖๘ (บาท)	๒๕๖๙ (บาท)	๒๕๗๐ (บาท)			
๑	อนุรักษ์และสืบสานประเพณีลอยกระทง	เพื่อสืบสานประเพณีอันดีงามของท้องถิ่น	ประชาชนในตำบล	๑๓๐,๐๐๐ อบต./ ส่วนราชการอื่น	๑๓๐,๐๐๐ อบต./ ส่วนราชการอื่น	๑๓๐,๐๐๐ อบต./ ส่วนราชการอื่น	๑๓๐,๐๐๐ อบต./ ส่วนราชการอื่น	๑๓๐,๐๐๐ อบต./ ส่วนราชการอื่น	ประชาชนร่วมสืบสานประเพณีอันดีงามเพิ่มขึ้น	ประชาชนร่วมสืบสานประเพณีอันดีงาม	กองการศึกษา
๒	จัดงานประเพณีวันสงกรานต์/วันผู้สูงอายุ	เพื่อเป็นการสืบสานและเป็นการอนุรักษ์ประเพณีให้คงอยู่ต่อไป	จัดกิจกรรม ๒ กิจกรรม ๑.จัดงานประเพณีวันสงกรานต์ ๒.จัดงานวันผู้สูงอายุ	๑๐๐,๐๐๐ อบต./ ส่วนราชการอื่น	๑๐๐,๐๐๐ อบต./ ส่วนราชการอื่น	๑๐๐,๐๐๐ อบต./ ส่วนราชการอื่น	๑๐๐,๐๐๐ อบต./ ส่วนราชการอื่น	๑๐๐,๐๐๐ อบต./ ส่วนราชการอื่น	ร้อยละของ ผู้เข้าร่วมโครงการฯ ได้สืบสานอนุรักษ์ประเพณีไทย	ประเพณีวันสงกรานต์ได้รับการอนุรักษ์ สืบสาน	กองการศึกษา/ กองสวัสดิการฯ
๓	ส่งเสริมเผยแพร่วันสำคัญทางพระพุทธศาสนา วัฒนธรรม และขนบธรรมเนียมประเพณีไทย	เพื่อส่งเสริมการรับรู้พระพุทธศาสนา	จัดทำโครงการส่งเสริมเผยแพร่วันสำคัญทางพระพุทธศาสนา วัฒนธรรม และขนบธรรมเนียมประเพณีไทย	๑๐,๐๐๐ อบต./ ส่วนราชการอื่น	๑๐,๐๐๐ อบต./ ส่วนราชการอื่น	๑๐,๐๐๐ อบต./ ส่วนราชการอื่น	๑๐,๐๐๐ อบต./ ส่วนราชการอื่น	๑๐,๐๐๐ อบต./ ส่วนราชการอื่น	พระพุทธศาสนา และประเพณี วัฒนธรรมของไทย ได้รับการทะนุบำรุงรักษา	เยาวชน ประชาชนได้ เห็น ความ สำคัญ พระพุทธศาสนาและ วัฒนธรรมประเพณีอันดีงามของไทยได้รับการทะนุบำรุงรักษา	กองการศึกษา
๔	เสริมสร้างศีลธรรมสำหรับเด็ก เยาวชนและประชาชน	เพื่อส่งเสริมการปฏิบัติธรรม	จัดอบรมศีลธรรมแก่เด็กและเยาวชน	๒๐,๐๐๐ อบต./ ส่วนราชการอื่น	๒๐,๐๐๐ อบต./ ส่วนราชการอื่น	๒๐,๐๐๐ อบต./ ส่วนราชการอื่น	๒๐,๐๐๐ อบต./ ส่วนราชการอื่น	๒๐,๐๐๐ อบต./ ส่วนราชการอื่น	ร้อยละผู้เข้าร่วมกิจกรรมประพฤติตนในศีลธรรมที่ดี	ผู้ปฏิบัติธรรมประพฤติตนในศีลธรรมที่ดีงาม	กองการศึกษา
๕	ส่งเสริมอนุรักษ์ศิลปวัฒนธรรม ประเพณีบุญผะเหวด	เพื่ออนุรักษ์ประเพณีและวัฒนธรรมท้องถิ่น	จัดกิจกรรมประเพณีบุญผะเหวด จำนวน ๑ กิจกรรม					๑๐,๐๐๐ อบต./ ส่วนราชการอื่น	ประเพณี และ วัฒนธรรมท้องถิ่น ได้รับการอนุรักษ์	ประเพณีได้รับการสืบสานสืบไปและอนุรักษ์ประเพณีท้องถิ่น	กองการศึกษา
๖	แข่งขันกีฬาต้านภัยยาเสพติด	๑. เพื่อส่งเสริมให้เยาวชนประชาชนออกกำลังกาย เสริมสร้างสุขภาพอนามัย ห่างไกลโรค ๒. เพื่อให้เยาวชนและประชาชนใช้เวลาว่างให้เป็นประโยชน์ใช้กีฬาเป็นสื่อห่างไกลยาเสพติด	เยาวชน ประชาชน ในตำบลหนองชัยศรี ทั้ง ๑๕ หมู่บ้าน	๒๐๐,๐๐๐ อบต.	๒๐๐,๐๐๐ อบต.	๒๐๐,๐๐๐ อบต.	๒๐๐,๐๐๐ อบต.	๒๐๐,๐๐๐ อบต.	ประชาชนได้ออกกำลังกายทำให้มีสุขภาพแข็งแรงเพิ่มขึ้น	ประชาชนได้ออกกำลังกายทำให้มีสุขภาพแข็งแรงยิ่งขึ้น	กองการศึกษา

ที่	โครงการ	วัตถุประสงค์	เป้าหมาย (ผลผลิตของโครงการ)	งบประมาณ					ตัวชี้วัด (KPI)	ผลที่คาดว่าจะได้รับ	หน่วยงาน รับผิดชอบหลัก
				๒๕๖๖ (บาท)	๒๕๖๗ (บาท)	๒๕๖๘ (บาท)	๒๕๖๙ (บาท)	๒๕๗๐ (บาท)			
๓	สืบสานประเพณีวันเข้าพรรษา	ส่งเสริมอนุรักษ์ประเพณีวัฒนธรรมทางพระพุทธศาสนา	จัดทำโครงการฯ ประเพณีวัฒนธรรมทางพระพุทธศาสนา	๑๐๐,๐๐๐ อบต.	๑๐๐,๐๐๐ อบต.	๑๐๐,๐๐๐ อบต.	๑๐๐,๐๐๐ อบต.	๑๐๐,๐๐๐ อบต.	ประเพณีวัฒนธรรมทางพระพุทธศาสนาได้รับการสืบสานและอนุรักษ์ไว้	ประเพณีวัฒนธรรมทางพระพุทธศาสนาได้รับการสืบสานสืบไปและอนุรักษ์	กองการศึกษา
๔	จัดงานรัฐพิธี, พิธีการต่างๆ และวันสำคัญต่างๆ	๑.จัดงานพิธีการต่างๆ ที่รัฐบาลได้กำหนดให้ดำเนินการ ๒.อุดหนุนที่ทำการปกครองอำเภอหนองหงส์ ในการจัดงานรัฐพิธี	๑.จัดงานวันสำคัญและงานพิธีการต่างๆที่รัฐบาลได้กำหนดให้ดำเนินการ ๒.อุดหนุนที่ทำการปกครองอำเภอหนองหงส์ ในการจัดงานรัฐพิธี	๑๐๐,๐๐๐ อบต. ๒๕,๐๐๐ อบต.	๑๐๐,๐๐๐ อบต. ๒๕,๐๐๐ อบต.	๑๐๐,๐๐๐ อบต. ๒๕,๐๐๐ อบต.	๑๐๐,๐๐๐ อบต. ๒๕,๐๐๐ อบต.	๑๐๐,๐๐๐ อบต. ๒๕,๐๐๐ อบต.	-ประชาชนได้ร่วมถวายราชสักการะและสำนึกในพระมหากรุณาธิคุณเพิ่มขึ้น	-ประชาชนได้ร่วมถวายราชสักการะและสำนึกในพระมหากรุณาธิคุณเพิ่มขึ้น	กองการศึกษา
๕	แข่งขันฟุตบอลประเพณีจังหวัดบุรีรัมย์ ซึ่งถ้วยพระราชทาน “พระบาทสมเด็จพระปรเมนทรมหาอานันทมหิดลราชกุมาร”	อุดหนุนที่ทำการปกครองจังหวัดบุรีรัมย์	จัดการแข่งขันฟุตบอลประเพณีจังหวัดบุรีรัมย์ ซึ่งถ้วยพระราชทาน จำนวน ๑ โครงการ	๓๐,๐๐๐ อบต./ ส่วนราชการอื่น	๓๐,๐๐๐ อบต./ ส่วนราชการอื่น	๓๐,๐๐๐ อบต./ ส่วนราชการอื่น	๓๐,๐๐๐ อบต./ ส่วนราชการอื่น	๓๐,๐๐๐ อบต./ ส่วนราชการอื่น	ประเพณีฯ ได้รับการสืบสานต่อไป	สืบสานประเพณีของจังหวัดบุรีรัมย์	กองการศึกษา
๑๐	กีฬาศูนย์เด็กเล็กสัมพันธ์	-เพื่อให้เด็กได้เรียนรู้ถึงความมีระเบียบวินัย ความสามัคคี การออกกำลังกาย -เพื่อสร้างความสามัคคีอันดีระหว่างศูนย์พัฒนาเด็กเล็กและชุมชน	จำนวน ๑ ครั้ง / ปี					๓๐,๐๐๐ อบต.	ร้อยละของ ผู้เข้าร่วมโครงการฯ	-เด็กได้เรียนรู้ถึงความมีระเบียบวินัย ความสามัคคี -ศูนย์พัฒนาเด็กเล็กและชุมชนมีความสัมพันธ์อันดีเพิ่มขึ้น	กองการศึกษา
๑๑	ประเพณีขึ้นเขาพนมรุ้ง	อุดหนุนที่ทำการปกครองจังหวัดบุรีรัมย์	อุดหนุนโครงการฯ ประเพณีขึ้นเขาพนมรุ้ง	๑๐,๐๐๐ อบต.	๑๐,๐๐๐ อบต.	๑๐,๐๐๐ อบต.	๑๐,๐๐๐ อบต.	๑๐,๐๐๐ อบต.	ประเพณีได้รับการอนุรักษ์สืบสานอย่างต่อเนื่อง	สืบสานประเพณีของจังหวัดบุรีรัมย์	กองการศึกษา

ที่	โครงการ	วัตถุประสงค์	เป้าหมาย (ผลผลิตของโครงการ)	งบประมาณ					ตัวชี้วัด (KPI)	ผลที่คาดว่าจะได้รับ	หน่วยงาน รับผิดชอบหลัก
				๒๕๖๖ (บาท)	๒๕๖๗ (บาท)	๒๕๖๘ (บาท)	๒๕๖๙ (บาท)	๒๕๗๐ (บาท)			
๑๒	จัดงานอนุรักษ์ประเพณีวัฒนธรรมเมืองบุรีรัมย์ (งานวันสถาปนาเมืองแปะ)	อุดหนุนที่ทำการปกครองจังหวัดบุรีรัมย์	จัดงานอนุรักษ์ประเพณีวัฒนธรรมเมืองบุรีรัมย์ (งานวันสถาปนาเมืองแปะ)	๕,๐๐๐ อบต.	๕,๐๐๐ อบต.	๕,๐๐๐ อบต.	๕,๐๐๐ อบต.	๕,๐๐๐ อบต.	ประเพณีวัฒนธรรมท้องถิ่นได้รับการอนุรักษ์สืบสานไปสู่ชนรุ่นหลัง	-ประเพณีได้รับการสืบสานสืบไปและอนุรักษ์ประเพณีท้องถิ่น/สามารถส่งเสริมการท่องเที่ยวของจังหวัดบุรีรัมย์ให้เกิดขึ้น เกิดควมแพร่หลายมากยิ่งขึ้น	กองการศึกษา
๑๓	จัดงานมหกรรมวันหอมแดงแข่งเรือยาว อำเภอนางรอง ประจำปี พ.ศ.....	-เพื่อจัดงานมหกรรมวันหอมแดง แข่งเรือยาว อำเภอนางรอง หงส์	-จัดกิจกรรมออกเรือนจำหน่ายสินค้าหอมแดง -การจัดประกวดผลผลิตหอมแดง -อื่นๆ	๒๐๐,๐๐๐ อบต.	๒๐๐,๐๐๐ อบต.	๒๐๐,๐๐๐ อบต.	๒๐๐,๐๐๐ อบต.	๒๐๐,๐๐๐ อบต.	-ผลผลิตหอมแดงเป็นที่รู้จักเป็นที่แพร่หลายมากขึ้น -เกษตรกรผู้ปลูกหอมแดงมีรายได้เพิ่มขึ้นจากการจำหน่ายผลผลิต	-ผลผลิตหอมแดงเป็นที่รู้จักเป็นที่แพร่หลาย -เกษตรกรผู้ผลิตหอมแดงมีคุณภาพชีวิตที่ดี มีรายได้เพิ่มขึ้น	กองการศึกษา

ก. ยุทธศาสตร์จังหวัดที่ ๔ : การรักษาความมั่นคงและความสงบ

ข. ยุทธศาสตร์การพัฒนาขององค์กรปกครองส่วนท้องถิ่นในเขตจังหวัดที่ ๔ การพัฒนาขีดสมรรถนะองค์กร

แบบ ผ. ๐๒

๘. ยุทธศาสตร์การพัฒนาด้านการเมืองการบริหาร

๘.๑ แผนงานบริหารงานทั่วไป

ที่	โครงการ	วัตถุประสงค์	เป้าหมาย (ผลผลิตของโครงการ)	งบประมาณ					ตัวชี้วัด (KPI)	ผลที่คาดว่าจะ จะได้รับ	หน่วยงาน รับผิดชอบ หลัก
				๒๕๖๖ (บาท)	๒๕๖๗ (บาท)	๒๕๖๘ (บาท)	๒๕๖๙ (บาท)	๒๕๗๐ (บาท)			
๑	อบต. สัญจร	บริการสาธารณะและประชาสัมพันธ์การดำเนินงานของ อบต.	-ออกหน่วยให้บริการประชาชน การชำระภาษีบำรุงท้องที่ การตอบใบอนุญาต การรับเรื่องร้องเรียน -การประชาสัมพันธ์ผลการดำเนินงาน ของ อบต.	๕๐,๐๐๐ อบต./ ส่วนราชการอื่น	๕๐,๐๐๐ อบต./ ส่วนราชการอื่น	๕๐,๐๐๐ อบต./ ส่วนราชการอื่น	๕๐,๐๐๐ อบต./ ส่วนราชการอื่น	๕๐,๐๐๐ อบต./ ส่วนราชการอื่น	จำนวนประชาชนที่ได้รับบริการ	ประชาชนได้รับการอย่างทั่วถึงและรับทราบการดำเนินงานของ อบต.	สำนักปลัด
๒	พัฒนาคุณธรรมและจริยธรรมแก่คณะผู้บริหาร สมาชิกสภาฯ พนักงานส่วนตำบล ลูกจ้างประจำ และพนักงานจ้าง	เพื่อพัฒนาคุณธรรมและจริยธรรมแก่บุคลากรขององค์กร	จัดอบรมให้ความรู้ด้านคุณธรรมจริยธรรมแก่บุคลากรขององค์กร	๕๐,๐๐๐ อบต.	๕๐,๐๐๐ อบต.	๕๐,๐๐๐ อบต.	๕๐,๐๐๐ อบต.	๕๐,๐๐๐ อบต.	ผู้เข้าร่วมโครงการมีคุณธรรมจริยธรรมเพิ่มขึ้น	บุคลากรมีคุณธรรมจริยธรรมเพิ่มขึ้น	สำนักปลัด
๓	ประชาสัมพันธ์ข้อมูลข่าวสารของ อบต.	เพื่อให้ประชาชนทั่วไปได้รับทราบข้อมูลข่าวสาร	-จัดทำวารสารเผยแพร่ข้อมูลผลการดำเนินงานของ อบต. -จัดทำป้ายประชาสัมพันธ์	๕๐,๐๐๐ อบต.	๕๐,๐๐๐ อบต.	๕๐,๐๐๐ อบต.	๕๐,๐๐๐ อบต.	๕๐,๐๐๐ อบต.	ประชาชนได้รับทราบผลการดำเนินงานของ อบต.อย่างทั่วถึง	ประชาสัมพันธ์ข้อมูลข่าวสารของ อบต.	สำนักปลัด
๔	โครงการอบรมเพื่อส่งเสริมประชาธิปไตยและการเลือกตั้ง	เพื่อส่งเสริมการปกครองระบอบประชาธิปไตย	เพื่อให้ความรู้ในกฎหมายที่เกี่ยวข้องและกฎหมายการเลือกตั้งแก่ประชาชน	๑๐๐,๐๐๐ อบต.	๑๐๐,๐๐๐ อบต.	๑๐๐,๐๐๐ อบต.	๑๐๐,๐๐๐ อบต.	๑๐๐,๐๐๐ อบต.	ร้อยละของผู้เข้าร่วมอบรมมีความรู้กฎหมายที่เกี่ยวข้องเพิ่มมากขึ้น	ประชาชนเข้าใจถึงระบอบประชาธิปไตย	สำนักปลัด
๕	อบรมและทัศนศึกษาดูงานเพื่อเพิ่มประสิทธิภาพการบริหารจัดการองค์กร การพัฒนาบุคลากร การพัฒนาชุมชนสู่การพัฒนาท้องถิ่นที่ยั่งยืนขององค์การบริหารส่วนตำบลหนองชัยศรี อำเภอนางรอง จังหวัดบุรีรัมย์	๑. เพื่อให้ผู้เข้าอบรมมีความรู้ ความเข้าใจเกี่ยวกับการพัฒนาคุณภาพชีวิตการดำรงชีวิต ตามแนวทางการพัฒนาชุมชนสู่การพัฒนาท้องถิ่นที่ยั่งยืนขององค์การบริหารส่วนตำบลหนองชัยศรี อำเภอนางรอง จังหวัดบุรีรัมย์ ๒. เพื่อให้ผู้เข้ารับการอบรมได้แลกเปลี่ยนประสบการณ์ความรู้และเสริมสร้างความเข้าใจอันดี	-คณะผู้บริหารท้องถิ่น -สมาชิก อบต.ฯ -พนักงานส่วนตำบล -ลูกจ้างประจำ -พนักงานจ้าง -ผู้แทนหมู่บ้านที่เกี่ยวข้องกับการพัฒนาท้องถิ่น	๔๐๐,๐๐๐ อบต.	๔๐๐,๐๐๐ อบต.	๔๐๐,๐๐๐ อบต.	๔๐๐,๐๐๐ อบต.	๔๐๐,๐๐๐ อบต.	บุคลากรที่เข้าร่วมโครงการมีความรู้และมีความรู้และมีการปฏิบัติงานเพิ่มขึ้น	๑.ผู้เข้าอบรมมีความรู้ความเข้าใจเกี่ยวกับการพัฒนาคุณภาพชีวิต การดำรงชีวิต ๒.ผู้เข้าอบรมได้รับความรู้เพิ่มจากการแลกเปลี่ยนประสบการณ์	สำนักปลัด

ที่	โครงการ	วัตถุประสงค์	เป้าหมาย (ผลผลิตของโครงการ)	งบประมาณ					ตัวชี้วัด (KPI)	ผลที่คาดว่าจะได้รับ	หน่วยงาน รับผิดชอบหลัก
				๒๕๖๖ (บาท)	๒๕๖๗ (บาท)	๒๕๖๘ (บาท)	๒๕๖๙ (บาท)	๒๕๗๐ (บาท)			
๖	โครงการฝึกอบรมให้ความรู้กฎหมายที่ใช้ในชีวิตประจำวันและระเบียบกฎหมายท้องถิ่นภายใต้บริบทกฎหมายใหม่ให้กับคณะผู้บริหารฯ สมาชิกสภาฯ พนักงานส่วนตำบล ลูกจ้างประจำ พนักงานจ้างและประชาชนในพื้นที่ตำบลหนองชัยศรี	เพื่อให้ความรู้เกี่ยวกับกฎหมายที่เกี่ยวข้องแก่คณะผู้บริหาร สมาชิกสภาฯ พนักงานส่วนตำบล ลูกจ้างประจำ พนักงานจ้างและประชาชนในพื้นที่ตำบลหนองชัยศรี	จัดฝึกอบรมให้ความรู้เกี่ยวกับกฎหมายที่เกี่ยวข้อง	๕๐,๐๐๐ อบต.	๕๐,๐๐๐ อบต.	๕๐,๐๐๐ อบต.	๕๐,๐๐๐ อบต.	๕๐,๐๐๐ อบต.	ร้อยละของผู้เข้าร่วมอบรมมีความรู้กฎหมายที่เกี่ยวข้องเพิ่มขึ้น	ผู้เข้ารับการอบรมมีความรู้กฎหมายที่เกี่ยวข้องเพิ่มขึ้น	สำนักปลัด
๗	ปรับปรุง/ซ่อมแซมและวางระบบสารสนเทศ /โทรคมนาคม	เพื่อส่งเสริมการประชาสัมพันธ์และการสื่อสารที่ไร้พรมแดน	ระบบสารสนเทศ โทรคมนาคม ได้รับการบำรุงรักษา	๕๐,๐๐๐ อบต.	๕๐,๐๐๐ อบต.	๕๐,๐๐๐ อบต.	๕๐,๐๐๐ อบต.	๕๐,๐๐๐ อบต.	ระบบสารสนเทศ โทรคมนาคม ได้รับการบำรุงรักษา	ระบบสารสนเทศ โทรคมนาคมใช้งานได้ อย่างมีประสิทธิภาพ	สำนักปลัด
๘	เลือกตั้งผู้บริหารและสมาชิกสภาท้องถิ่น	-เพื่อให้การเลือกตั้งผู้บริหารท้องถิ่นและสมาชิกสภาท้องถิ่นเป็นไปด้วยความบริสุทธิ์ ยุติธรรม	จัดการเลือกตั้งผู้บริหารท้องถิ่นและสมาชิกสภาท้องถิ่นตามอำนาจหน้าที่ของ อบต.					๘๐๐,๐๐๐ อบต.	ความพึงพอใจของประชาชนเกี่ยวกับการเลือกตั้งที่เพิ่มขึ้น	การเลือกตั้งผู้บริหารและสมาชิกสภาท้องถิ่นเป็นไปด้วยความบริสุทธิ์ ยุติธรรม	สำนักปลัด
๙	โครงการศูนย์ปฏิบัติการร่วมในการช่วยเหลือประชาชนขององค์กรปกครองส่วนท้องถิ่น อำเภอหนองหงส์ จังหวัดบุรีรัมย์ ประจำปีงบประมาณ พ.ศ.	อุดหนุนสำนักงานท้องถิ่นอำเภอหนองหงส์หรือองค์กรปกครองส่วนท้องถิ่นที่ได้รับมอบหมาย	ศูนย์ปฏิบัติการร่วมในการช่วยเหลือประชาชนขององค์กรปกครองส่วนท้องถิ่นอำเภอหนองหงส์	๕๐,๐๐๐ อบต.	๕๐,๐๐๐ อบต.	๕๐,๐๐๐ อบต.	๕๐,๐๐๐ อบต.	๕๐,๐๐๐ อบต.	ร้อยละของประชาชนผู้ประสบสาธารณภัย โรคติดต่อหรือโรคระบาด	-มีศูนย์ปฏิบัติการช่วยเหลือประชาชนผู้ประสบภัย -มีงบประมาณเพียงพอต่อการช่วยเหลือประชาชน	สำนักงานส่งเสริมการปกครองส่วนท้องถิ่นอำเภอหนองหงส์/องค์กรปกครองส่วนท้องถิ่นที่ได้รับมอบหมาย

๘. ยุทธศาสตร์การพัฒนาด้านการเมืองการบริหาร

แบบ ผ. ๐๒

๘.๒ แผนงานงบกลาง

ที่	โครงการ	วัตถุประสงค์	เป้าหมาย (ผลผลิตของโครงการ)	งบประมาณ					ตัวชี้วัด (KPI)	ผลที่คาดว่าจะ ได้รับ	หน่วยงาน รับผิดชอบ หลัก
				๒๕๖๖ (บาท)	๒๕๖๗ (บาท)	๒๕๖๘ (บาท)	๒๕๖๙ (บาท)	๒๕๗๐ (บาท)			
๑	เงินสมทบกองทุนบำเหน็จ บำนาญข้าราชการส่วน ท้องถิ่น (กบท.)	เพื่อจ่ายเป็นเงินสมทบ กบท. ตาม พ.ร.บ. บำเหน็จ บำนาญข้าราชการส่วน ท้องถิ่น พ.ศ. ๒๕๐๐	ตลอดปีงบประมาณ	๓๐๐,๐๐๐ อบต.	๓๐๐,๐๐๐ อบต.	๓๐๐,๐๐๐ อบต.	๓๐๐,๐๐๐ อบต.	๓๐๐,๐๐๐ อบต.	อบต. สามารถจ่ายเงิน สมทบ กบท. ได้ ๑๐๐% ตามที่ กฎหมายกำหนด	พนักงานท้องถิ่นมี ขวัญกำลังใจในการ ปฏิบัติงาน	กองคลัง
๒	เงินสำรองจ่าย	เพื่อจ่ายเป็นเงินสำรอง จ่ายและเพื่อใช้จ่ายใน กรณีฉุกเฉินที่มีสาธารณ ภัยเกิดขึ้นหรือบรรเทา ปัญหาความเดือดร้อน ของประชาชนเป็น ส่วนรวม	ตลอดปีงบประมาณ	๕๐๐,๐๐๐ อบต.	๕๐๐,๐๐๐ อบต.	๕๐๐,๐๐๐ อบต.	๕๐๐,๐๐๐ อบต.	๕๐๐,๐๐๐ อบต.	ประชาชนร้อยละ ๑๐๐ ได้รับการ บรรเทาความ เดือดร้อน ตามที่ กฎหมายกำหนด	ประชาชนได้รับการ บรรเทาความ เดือดร้อน ตามที่ กฎหมายกำหนด	สำนักปลัด
๓	เงินสมทบกองทุน ประกันสังคม	เพื่อจ่ายเป็นเงินสมทบ กองทุนประกันสังคม ให้กับพนักงานจ้าง	ตลอดปีงบประมาณ	๒๐๐,๐๐๐ อบต.	๒๐๐,๐๐๐ อบต.	๒๐๐,๐๐๐ อบต.	๒๐๐,๐๐๐ อบต.	๒๐๐,๐๐๐ อบต.	สามารถส่งสมทบ กองทุนประกันสังคม ได้ครบ ๑๐๐%	พนักงานจ้างมี ประกันสังคม	กองคลัง
๔	รายจ่ายตามข้อผูกพัน	-สมทบกองทุน หลักประกันสุขภาพใน ระดับตำบล -กองทุนสวัสดิการชุมชน ตำบลหนองชัยศรี -จ่ายตามข้อผูกพัน ทุนการศึกษาสำหรับผู้ดูแลเด็ก	ตลอดปีงบประมาณ	๓๐๐,๐๐๐ อบต.	๓๐๐,๐๐๐ อบต.	๓๐๐,๐๐๐ อบต.	๓๐๐,๐๐๐ อบต.	๓๐๐,๐๐๐ อบต.	อบต.สามารถจ่ายเงิน ตามรายจ่ายข้อผูกพัน ได้ ๑๐๐% ตามที่ กฎหมายกำหนด	มีศักยภาพในการ บริหารจัดการและการ ปฏิบัติงานประชาชน เกิดความพึงพอใจ	สำนักปลัด
๕	ให้ความช่วยเหลือ ผู้ประสบภัยสาธารณ ภัย	เพื่อช่วยเหลือ ผู้ประสบภัยสา ธารณภัย	ประชาชนที่ได้รับ ผลกระทบจาก เหตุการณ์สาธารณภัย	๔๐๐,๐๐๐ อบต.	๔๐๐,๐๐๐ อบต.	๔๐๐,๐๐๐ อบต.	๔๐๐,๐๐๐ อบต.	๔๐๐,๐๐๐ อบต.	จำนวนผู้ประสบ สาธารณภัยได้รับ การช่วยเหลือ	-ผู้ประสบภัยได้รับการ ช่วยเหลือ -ลดบรรเทาความ เดือดร้อนแก่ผู้ประสบภัย	สำนักปลัด
๖	เงินสมทบกองทุนเงินทดแทน	เพื่อจ่ายเป็นเงิน สวัสดิการให้แก่ลูกจ้าง ที่เจ็บป่วยหรือบาดเจ็บ หรือตาย/สูญหาย จาก การปฏิบัติงาน	ตลอดปีงบประมาณ	๒๐๐,๐๐๐ อบต.	๒๐๐,๐๐๐ อบต.	๒๐๐,๐๐๐ อบต.	๒๐๐,๐๐๐ อบต.	๒๐๐,๐๐๐ อบต.	ลูกจ้างที่บาดเจ็บ/ ป่วย/ตาย/สูญหาย ได้รับสวัสดิการ ตามที่กฎหมาย กำหนด	ลูกจ้างที่บาดเจ็บ/ ป่วย/ตาย/สูญหาย ได้รับสวัสดิการ ตามที่กฎหมาย กำหนด	กองคลัง

บัญชีครุภัณฑ์

แผนพัฒนาท้องถิ่น (พ.ศ. ๒๕๖๖ - ๒๕๗๐)

องค์การบริหารส่วนตำบลหนองชัยศรี

แบบ ผ. ๐๓

ที่	แผนงาน	หมวด	ประเภท	วัตถุประสงค์	เป้าหมาย (ผลผลิตของครุภัณฑ์)	งบประมาณ					หน่วยงาน รับผิดชอบ หลัก
						๒๕๖๖ (บาท)	๒๕๖๗ (บาท)	๒๕๖๘ (บาท)	๒๕๖๙ (บาท)	๒๕๗๐ (บาท)	
๑	แผนงานบริหารงาน ทั่วไป	ครุภัณฑ์	ครุภัณฑ์ ยานพาหนะ และขนส่ง	เพื่อจัดซื้อ รถพยาบาล ฉุกเฉิน (รถกระบะ)	รถพยาบาลฉุกเฉิน (รถกระบะ) ปริมาตรกระบะไม่เกินต่ำกว่า ๒,๔๐๐ ซีซี พร้อมอุปกรณ์ตาม มาตรฐาน (ตามบัญชีราคามาตรฐาน ครุภัณฑ์ สำนักมาตรฐานงบประมาณ สำนักงบประมาณ ที่กำหนด)					๑,๕๐๐,๐๐๐	กอง สาธารณสุข
๒	แผนงานบริหารงาน ทั่วไป	ครุภัณฑ์	ครุภัณฑ์ การเกษตร	เพื่อจัดซื้อเครื่อง พ่นหมอกควัน	เครื่องพ่นหมอกควัน จำนวน ๑ เครื่อง (ตามบัญชีราคามาตรฐานครุภัณฑ์ สำนักมาตรฐานงบประมาณ ๑ สำนักงบประมาณ ที่กำหนดไว้)	๖๐,๐๐๐					กอง สาธารณสุข
๓	แผนงานบริหารงาน ทั่วไป	ครุภัณฑ์	ครุภัณฑ์ การเกษตร	จัดซื้อเครื่องพ่น ระอองฝอย ULV	เครื่องพ่นระอองฝอย ULV จำนวน ๒ เครื่อง	๔๐,๐๐๐					กอง สาธารณสุข
๔	แผนงานบริหารงาน ทั่วไป	ค่าครุภัณฑ์	ครุภัณฑ์ไฟฟ้า และวิทยุ	ติดตั้ง กล้องโทรทัศน์ วงจรปิด (CCTV System)	-ติดตั้งกล้องโทรทัศน์วงจรปิด (CCTV System) ติดตั้งภายในที่ท่า การองค์การบริหารส่วนตำบลหนอง ชัยศรี จำนวน ๑๖ ชุด -ติดตั้งกล้องโทรทัศน์วงจรปิด (CCTV System) ติดตั้งในจุดเสี่ยง ทั้ง ๑๕ หมู่บ้าน ในเขตตำบลหนอง ชัยศรี	๕๐๐,๐๐๐				๑,๕๐๐,๐๐๐	สำนักปลัด สำนักปลัด
					รวม	๒,๑๐๐,๐๐๐				๑,๕๐๐,๐๐๐	

บัญชีสรุปโครงการพัฒนา

แบบ ผ. ๐๑

แผนพัฒนาท้องถิ่น (พ.ศ. ๒๕๖๖ - ๒๕๗๐)

สำหรับ โครงการที่เกี่วข้องกับขององค์กรปกครองส่วนท้องถิ่น

องค์การบริหารส่วนตำบลหนองชัยศรี อำเภอนางรอง จังหวัดบุรีรัมย์

ยุทธศาสตร์	ปี ๒๕๖๖		ปี ๒๕๖๗		ปี ๒๕๖๘		ปี ๒๕๖๙		ปี ๒๕๗๐		รวม ๕ ปี	
	จำนวนโครงการ	งบประมาณ (บาท)	จำนวนโครงการ	งบประมาณ (บาท)	จำนวนโครงการ	งบประมาณ (บาท)	จำนวนโครงการ	งบประมาณ (บาท)	จำนวนโครงการ	งบประมาณ (บาท)	จำนวนโครงการ	งบประมาณ (บาท)
๑) การพัฒนาด้านโครงสร้างพื้นฐาน												
๑.๑ แผนงานอุตสาหกรรมและการโยธา	๑๐	๒๙,๑๑๘,๐๐๐									๑๐	๒๙,๑๑๘,๐๐๐
รวม	๑๐	๒๙,๑๑๘,๐๐๐									๑๐	๒๙,๑๑๘,๐๐๐
๒) การพัฒนาด้านจัดระเบียบชุมชนและการรักษาความสงบเรียบร้อยในชุมชน												
๒.๑ แผนงานการรักษาความสงบเรียบร้อยภายใน												
๒.๒ แผนงานสร้างความเข้มแข็งของชุมชน												
รวม												
๓) การพัฒนาด้านเศรษฐกิจ												
๓.๑ แผนงานการเกษตร												
๓.๒ แผนงานการพาณิชย์												
รวม												
๔) การพัฒนาด้านสวัสดิการสังคม												
๔.๑ แผนงานสังคมสงเคราะห์												
๔.๒ แผนงานงบบกกลาง												
รวม												

ยุทธศาสตร์	ปี ๒๕๖๖		ปี ๒๕๖๗		ปี ๒๕๖๘		ปี ๒๕๖๙		ปี ๒๕๖๙๐		รวม ๕ ปี	
	จำนวนโครงการ	งบประมาณ (บาท)	จำนวนโครงการ	งบประมาณ (บาท)	จำนวนโครงการ	งบประมาณ (บาท)	จำนวนโครงการ	งบประมาณ (บาท)	จำนวนโครงการ	งบประมาณ (บาท)	จำนวนโครงการ	งบประมาณ (บาท)
๕) การพัฒนาด้านสาธารณสุข ๕.๑ แผนงานสาธารณสุข												
รวม												
๖) การพัฒนาด้านการศึกษา ๖.๑ แผนงานการศึกษา												
รวม												
๗) การพัฒนาด้านศิลปะ วัฒนธรรม ประเพณี ท้องถิ่น ๗.๑ แผนงานการศาสนา วัฒนธรรม และ นันทนาการ												
รวม												
๘) การพัฒนาด้านการเมืองการบริหาร ๘.๑ แผนงานการบริหารงานทั่วไป ๘.๒ แผนงานงบกลาง												
รวม												
รวมทั้งสิ้น	๑๐	๒๙,๑๑๘,๐๐๐									๑๐	๒๙,๑๑๘,๐๐๐

รายละเอียดโครงการพัฒนา

แบบ ผ. ๐๒/๒

แผนพัฒนาท้องถิ่น (พ.ศ. ๒๕๖๖ - ๒๕๗๐)

สำหรับโครงการเกินศักยภาพขององค์กรปกครองส่วนท้องถิ่น

องค์การบริหารส่วนตำบลหนองชัยศรี อำเภอนางรอง จังหวัดบุรีรัมย์

ก. ยุทธศาสตร์จังหวัดที่ ๑ : ด้านเศรษฐกิจ

ข. ยุทธศาสตร์การพัฒนาของ อปท. ในเขตจังหวัดที่ ๑ เมืองน่าอยู่และคุณภาพชีวิตที่ดี

๑. ยุทธศาสตร์การพัฒนาด้านโครงสร้างพื้นฐาน

๑.๑ แผนงานอุตสาหกรรมและการโยธา

ที่	โครงการ	วัตถุประสงค์	เป้าหมาย (ผลผลิตของ โครงการ)	งบประมาณและที่ผ่านมา					ตัวชี้วัด	ผลที่คาดว่าจะได้รับ	หน่วยงาน ที่รับผิดชอบ หลัก
				๒๕๖๖ (บาท)	๒๕๖๗ (บาท)	๒๕๖๘ (บาท)	๒๕๖๙ (บาท)	๒๕๗๐ (บาท)			
๑	ก่อสร้างถนนคอนกรีตเสริมเหล็ก บ้านโนนสูงน้อย หมู่ที่ ๒ ต.หนองชัยศรี เชื่อมถนน บ้านหนองกราด หมู่ที่ ๕ ต. สระแก้ว	เพื่อ ความ สะดวกในการ คมนาคมขนส่ง	ถนน กว้าง ๔ เมตร ยาว ๖๕๐ เมตร หน้า ๐.๑๕ เมตร (รายละเอียดตามแบบ ที่กำหนด)	๑,๔๓๐,๐๐๐					ประชาชน ได้รับสะดวก ใน การ เดินทางและ การขนส่ง ที่ ช ฝ ล ทาง การ เกษตรมาก ยิ่งขึ้น	ประชาชน ได้ รับ ความ สะดวกในการ เดินทางและ การขนส่ง	-อบจ.บุรีรัมย์ -ส่วนราชการอื่น

ที่	โครงการ	วัตถุประสงค์	เป้าหมาย (ผลผลิตของ โครงการ)	งบประมาณและที่ผ่านมา					ตัวชี้วัด	ผลที่คาดว่าจะได้รับ	หน่วยงาน ที่รับผิดชอบ หลัก
				๒๕๖๖ (บาท)	๒๕๖๗ (บาท)	๒๕๖๘ (บาท)	๒๕๖๙ (บาท)	๒๕๗๐ (บาท)			
๒	ก่อสร้างถนน คสล. สายบ้านศรีภูมิ หมู่ที่ ๓ ต.หนองชัยศรี เชื่อมถนนบ้านหนองขวางทอง หมู่ที่ ๓ ต.สระแก้ว อ.หนองหงส์ (บร.ถ ๑๘๗-๐๐๑๗)	เพื่อ ความ สะดวกในการคมนาคมขนส่ง	ถนน กว้าง ๖ เมตร ยาว ๑,๒๐๐ เมตร หน้า ๐.๑๕ เมตร (รายละเอียดตามแบบที่กำหนด)	๓,๙๖๐,๐๐๐					ประชาชน ได้รับความสะดวกในการเดินทางและการขนส่ง การขนส่งทาง การเกษตรมากยิ่งขึ้น	ประชาชน ได้รับ ความ สะดวกในการเดินทางและการขนส่ง ทาง การเกษตร	-อบจ.บุรีรัมย์ -หน่วยงานอื่น
๓	ก่อสร้างถนนคอนกรีตเสริมเหล็ก บ้านหนองม่วง หมู่ที่ ๘ ต.หนองชัยศรี เชื่อมถนนบ้านหนองม่วง หมู่ที่ ๗ ต.เมืองไผ่ อ.หนองกี่ (บร.ถ ๑๘๗-๐๐๑๙)	เพื่อ ความ สะดวกในการคมนาคมขนส่ง	ถนน กว้าง ๔ เมตร ยาว ๑,๔๐๐ เมตร หน้า ๐.๑๕ เมตร (รายละเอียดตามแบบที่กำหนด)	๓,๘๐๐,๐๐๐					ประชาชน ได้รับความสะดวกในการเดินทางและการขนส่ง การขนส่งทาง การเกษตรมากยิ่งขึ้น	ประชาชน ได้รับ ความ สะดวกในการเดินทางและการขนส่ง	-อบจ.บุรีรัมย์ -ส่วนราชการอื่น
๔	ก่อสร้างถนนคอนกรีตเสริมเหล็ก บ้านโนนแดง หมู่ที่ ๕ ต.หนองชัยศรี เชื่อมถนนบ้านหนองปรือ หมู่ที่ ๑ ต.เมืองไผ่ อ.หนองกี่ (บร.ถ ๑๘๗-๐๐๐๗)	เพื่อ ความ สะดวกในการคมนาคมขนส่ง	ถนน กว้าง ๔ เมตร ยาว ๑,๗๘๐ เมตร หน้า ๐.๑๕ เมตร (รายละเอียดตามแบบที่กำหนด)	๓,๙๑๖,๐๐๐					ประชาชน ได้รับความสะดวกในการเดินทางและการขนส่ง การขนส่งทาง การเกษตรมากยิ่งขึ้น	ประชาชน ได้รับ ความ สะดวกในการเดินทางและการขนส่ง	-อบจ.บุรีรัมย์ -ส่วนราชการอื่น

ที่	โครงการ	วัตถุประสงค์	เป้าหมาย (ผลผลิตของ โครงการ)	งบประมาณและที่ผ่านมา					ตัวชี้วัด	ผลที่คาดว่าจะได้รับ	หน่วยงาน ที่รับผิดชอบ หลัก
				๒๕๖๖ (บาท)	๒๕๖๗ (บาท)	๒๕๖๘ (บาท)	๒๕๖๙ (บาท)	๒๕๗๐ (บาท)			
๕	ก่อสร้างถนนคอนกรีตเสริมเหล็ก สายบ้านกระเบื้องน้อย หมู่ที่ ๑๕ ต.หนองชัยศรี เชื่อมถนนบ้านโคก ล่าม หมู่ที่ ๑๐ ต.ห้วยหิน	เพื่อ ความ สะดวกในการ คมนาคมและ การขนส่ง พืชผล ทางการเกษตร	ถนน กว้าง ๔ เมตร ยาว ๑,๙๔๐ เมตร หน้า ๐.๑๕ เมตร (รายละเอียดตามแบบ ที่กำหนด)	๔,๒๖๘,๐๐๐					ประชาชน ได้รับสะดวก ในการ เดินทางและ การขนส่ง พืชผล ทางการ เกษตรมาก ยิ่งขึ้น	ประชาชน ได้รับ ความ สะดวกในการ เดินทางและ การขนส่ง	-อบจ.บุรีรัมย์ -ส่วนราชการอื่น
๖	ก่อสร้างถนนคอนกรีตเสริมเหล็ก สายบ้านกระเบื้องน้อย หมู่ที่ ๑๕ ต.หนองชัยศรี เชื่อมถนน บ้านโนนสำราญ หมู่ที่ ๘ ต.ห้วยหิน	เพื่อ ความ สะดวกในการ คมนาคมและ การขนส่ง พืชผล ทางการเกษตร	ถนน กว้าง ๔ เมตร ยาว ๑,๗๓๐ เมตร หน้า ๐.๑๕ เมตร (รายละเอียดตามแบบ ที่กำหนด)	๓,๘๐๖,๐๐๐					ประชาชน ได้รับสะดวก ในการ เดินทางและ การขนส่ง พืชผล ทางการ เกษตรมาก ยิ่งขึ้น	ประชาชน ได้รับ ความ สะดวกในการ เดินทางและ การขนส่ง	-อบจ.บุรีรัมย์ -ส่วนราชการอื่น
๗	ก่อสร้างถนนคอนกรีตเสริมเหล็ก สายบ้านศรีสระยาง หมู่ที่ ๑๑ ต.หนองชัยศรี เชื่อมถนน บ้านหนองเต่า หมู่ที่ ๙ ต.เมืองไผ่ อ.หนองกี่ (บร.ถ ๑๘๗-๐๐๑๘)	เพื่อ ความ สะดวกในการ คมนาคมและ การขนส่ง พืชผล ทางการเกษตร	ถนน กว้าง ๔ เมตร ยาว ๑,๒๙๐ เมตร หน้า ๐.๑๕ เมตร (รายละเอียดตามแบบ ที่กำหนด)	๒,๘๓๘,๐๐๐					ประชาชน ได้รับสะดวก ในการ เดินทางและ การขนส่ง พืชผล ทางการ เกษตรมาก ยิ่งขึ้น	ประชาชน ได้รับ ความ สะดวกในการ เดินทางและ การขนส่ง	-อบจ.บุรีรัมย์ -ส่วนราชการอื่น

ที่	โครงการ	วัตถุประสงค์	เป้าหมาย (ผลผลิตของโครงการ)	งบประมาณและที่ผ่านมา					ตัวชี้วัด	ผลที่คาดว่าจะได้รับ	หน่วยงาน ที่รับผิดชอบ หลัก
				๒๕๖๖ (บาท)	๒๕๖๗ (บาท)	๒๕๖๘ (บาท)	๒๕๖๙ (บาท)	๒๕๗๐ (บาท)			
๘	ก่อสร้างถนนคอนกรีตเสริมเหล็ก สายบ้านศรีสระยาง หมู่ที่ ๑๑ ต.หนองชัยศรี เชื่อมถนน บ้านหนองพันธุ์ชูลี หมู่ที่ ๑๕ ต.เมืองใหม่ อ.หนองกี่ (บร.ถ ๑๘๗-๐๐๑๓)	เพื่อความสะดวกในการคมนาคมและการขนส่งพืชผลทางการเกษตร	ถนนกว้าง ๔ เมตร ยาว ๙๕๐ เมตร หนา ๐.๑๕ เมตร (รายละเอียดตามแบบที่กำหนด)	๒,๐๙๐,๐๐๐					ประชาชนได้รับสะดวกในการเดินทางและการขนส่งพืชผลทางการเกษตรมากยิ่งขึ้น	ประชาชนได้รับความสะดวกในการเดินทางและการขนส่ง	- อ.บ.จ.บุรีรัมย์ - ส่วนราชการอื่น
๙	ขุดลอกหนองสระยาง บ้านหนองชัยศรี หมู่ที่ ๑ ตำบลหนองชัยศรี	เพื่อให้มีน้ำสำหรับการอุปโภคและการเกษตร	ขนาดกว้าง ๑๑๐ เมตร ยาว ๑๘๐ เมตร ลึก ๕ เมตร ลาดเอียง ๑ : ๑.๕ (รายละเอียดตามแบบที่กำหนด)	๑,๓๕๕,๐๐๐					มีแหล่งกักเก็บน้ำเพิ่มขึ้นมีน้ำเพียงพอต่อการอุปโภคและการเกษตร	ประชาชนมีน้ำเพียงพอต่อการอุปโภคและการเกษตร	- อ.บ.จ.บุรีรัมย์ - ส่วนราชการอื่น
๑๐	ขุดลอกหนองศรีภูมิ บ้านศรีสระยาง หมู่ที่ ๑๑ ตำบลหนองชัยศรี	เพื่อให้มีน้ำสำหรับการอุปโภคและการเกษตร	ขนาดกว้าง ๑๗๐ เมตร ยาว ๒๗๕ เมตร ลึก ๑ เมตร ลาดเอียง ๑ : ๑.๕ (รายละเอียดตามแบบที่กำหนด)	๑,๖๕๕,๐๐๐					มีแหล่งกักเก็บน้ำเพิ่มขึ้นมีน้ำเพียงพอต่อการอุปโภคและการเกษตร	ประชาชนมีน้ำเพียงพอต่อการอุปโภคและการเกษตร	- อ.บ.จ.บุรีรัมย์ - ส่วนราชการอื่น
รวม				๒๙,๑๑๘,๐๐๐							

